JUSCELINO ORDENA A SUSPENSÃO DA CENSURA À IMPRENSA E AO RADIO

RIO, 1.º (Sucursal) — O gabinete do executor do Estado de Sitio distribuiu à imprensa a seguinte nota: "Por ordem do sr. presidente da Republica, fica, a partir de hoje, suspensa a censura aos orgãos de divulgação e publicidade, jornais, revistas, estações de radio e televisão."

CORREIO PAULISTANO

* BANDEIRANTE DA IMPRENSA PAULISTA *

DIRETOR: — JOÃO DE SCANTIMBURGO — SÃO PAULO, QUINTA-FEIRA, 2 DE FEVEREIRO DE 1956.

FAÇA-SE TUDO COM DECÊNCIA E COM ORDEM — S. PAULO (I Cor. 14-40)

Ano 102 — N. 30.625

Séria Crise na Bancada Pessedista Paulista

A escolha do presidente do Banco do Brasil, o pomo de discordia — A reunião dos parlamentares presidida pelo sr. Horacio Lafer, teve desfecho desagradavel — Lafer deixaria a liderança da bancada pessedista da Camara Federal

RIO, 1 (De Joel Moreira Junior, nosso enviado especial) — Dirigentes e deputados do situacionismo federal tratam, no momento, do problema da escolha de um nome para a presidencia do Banco do Brasil. O sr. Kubitschek já reiterou varias vezes o desejo de ver um paulista naquele cargo. Gostaria o presidente da Republica que para o mesmo fosse indicado um elemento conhecedor das reais necessidades de São Paulo, no campo economico-financeiro, pois quer ver atendidos os inumeros apelos das classes produtoras, colocando aquele estabelecimento de credito a serviço da industria, comercio e lavoura.

No ultimo dia 30, momentos antes de conceder a entrevista através da qual anunciaria oficialmente a organização do ministerio, acreditava-se que o sr. Juscelino Kubitschek havia escolhido o prof. Cardoso de Melo Neto para dirigir o Banco do Brasil. Tanto assim que os deputados paulistas concorrentes ao posto já se mostravam conformados com o fato de não terem sido contemplados na escolha.

Para surpresa geral, verificou-se que o presidente eleito deixara o problema da escolha do presidente do Banco do Brasil para posterior solução. O prof. Cardoso de Melo Neto não foi nomeado e os numerosos candidatos de São Paulo reiniciaram a luta.

Na tarde de hoje, a bancada do PSD do nosso Estado esteve reunida na biblioteca do Palacio Tiradentes, para examinar o problema. A questão foi, aliás, levantada em plenario pelo deputado J. J. Abdala que, em conversa com seus companheiros, comunicava ter conferenciado a respeito com o sr. Amaral Peixoto. Iniciado o debate do assunto, o sr. Horacio Lafer sugeriu uma reunião dos seus liderados, que se transferiram para o recinto da biblioteca. Participaram dessa reunião os deputados Mario Eugenio, Horacio Lafer, I. Tamura, Ranieri Mazzili, Dagoberto Sales, J. J. Abdala, João Pacheco Chaves Filho e Brasilio Machado Neto. Nos primeiros momentos, o sr. Dagoberto Sales denunciou a existencia de um trabalho isolado, no sentido de serem protegidos os srs. Cardoso de Melo Neto e Gastão Eduardo Vidigal, candidatos da ala liderada pelo sr. Lafer. O sr. João Pacheco Chaves manifestou-se contrario ao reexame do assunto, porquanto circulava noticia que o mesmo fora tratado pelo sr. Tancredo Neves, juntamente com o sr. Janio Quadros, motivo suficiente para que a bancada se julgasse, com essa manobra, agastado com o atual situacionismo. Ponderou o deputado J. J. Abdala que o assunto deveria ser orientado no sentido de se esperar uma decisão do presidente Juscelino Kubitschek, porquanto não dispunha de elementos para julgar em definitivo as questões em debate no momento. Acaloraram-se os debates e o sr. Mario Eugenio insinuou que o sr. Horacio Lafer dificultava a escolha de um dos membros da bancada para a presidencia do Banco do Brasil, ponto de vista esse esposado por todos os seus companheiros. Recaira sobre o ex-ministro da Fazenda a suspeita de que estaria manobrando em beneficio de uma elemento do seu grupo, alheio à bancada, prejudicando a conclusão governamental sobre o assunto. Estabeleceu-se, então, um clima de confusão e rebeldia. Em consequencia, retiraram-se varios parlamentares, ficando na sala apenas os srs. Horacio Lafer e J. J. Abdala. Os deputados Dagoberto Sales e Mario Eugenio comunicaram o incidente ao lider da maioria, sr. Vieira de Melo, que ficou encarregado de transmiti-lo ao ministro da Fazenda e ao sr. Amaral Peixoto. Nos circulos pessedistas admite-se que essa crise venha a determinar a renuncia do sr. Horacio Lafer da liderança da bancada do PSD paulista na Camara dos Deputados. A escolha do presidente do Banco do Brasil provoca, assim, a primeira seria crise do governo Juscelino Kubitschek, envolvendo altos dirigentes do PSD nacional e paulista.

NEREU LEVARÁ A EFEITO AS REFORMAS CONSTITUCIONAIS

Afirma o novo ministro da Justiça que está encarregado de concretizar essas medidas — Grave a situação economico-financeira do país

RIO, 1 (Sucursal) — "Vou para o Ministerio da Justiça para realizar, de acordo com o presidente da Republica, as reformas indispensaveis ao melhor funcionamento do regime" — declarou a um vespertino o sr. Nereu Ramos.

"As primeiras reformas — acrescentou — serão as constitucionais. Vale ressaltar que as reformas do teor das que estão na mente do governo da Republica não podem nem devem ser feitas com carater partidario. Precisam, ao invés disso, ser realizadas para o Brasil, pelo que devem ser feitas por todos os homens de boa vontade, sem distinção de partidos".

Perguntado sobre a situação do país, que deveria conhecer bem, pois deixara havia horas a direção do governo, afirmou o sr. Nereu Ramos: "a situação economico-financeira do país exige cuidados especiais. Há problemas que precisam ser atacados com energia e decisão, para que essa situação não se torne ainda mais grave".

Sobre as noticias de que havia condicionado a aceitação de sua nomeação para a Pasta da Justiça à sua eleição para presidente nacional do P.S.D., respondeu: "não é verdade. O pensamento com que aceitei a pasta da Justiça me incompatibiliza para qualquer posto partidario. E isso mesmo declarei ao presidente da Republica".

"Até hoje nenhum chefe de Estado italiano visitou o Brasil. A falta de convites oficiais nesse sentido, constituiam esquecimento injustificavel. Por isso mesmo a campanha do "Correio Paulistano", que tanta repercussão está alcançando, é digna dos maiores elogios."

O MINISTERIO APROVOU O PROGRAMA QUE O PRESIDENTE LHE APRESENTOU NA PRIMEIRA REUNIÃO COLETIVA

"Estou cumprindo a minha promessa de que no dia seguinte ao de minha posse, começaria a trabalhar ativamente na solução dos problemas brasileiros", afirma o presidente após a reunião — Lott: "O inicio do governo do presidente Juscelino Kubitschek é o passo mais serio que já se deu no país para que o Brasil não mais seja ameaçado pelas ditaduras" — Falam outros ministros sobre a reunião

RIO, 1 (Sucursal) — "Estou cumprindo a minha promessa de que no dia seguinte ao de minha posse, começaria a trabalhar ativamente na solução dos problemas brasileiros" — declarou, esta manhã, à nossa reportagem, o presidente Juscelino Kubitschek, ao chegar ao Catete, para dirigir a primeira reunião do seu Ministerio a qual teve inicio, logo em seguida.

Tambem ao chegar ao Catete, disse, firme, o general Teixeira Lott:

— "O inicio do governo do presidente Juscelino Kubitschek é o passo mais serio que já se deu no país para que o Brasil não mais seja ameaçado pelas ditaduras. Está se cumprindo a vontade do povo".

A reunião ministerial teve inicio às 7,15 horas, tendo o sr. Juscelino Kubitschek chegado à sede do Governo da Republica antes mesmo dos seus ministros.

NOTA OFICIAL SOBRE A REUNIÃO

RIO, 1 (Sucursal) — A secretaria da presidencia da Republica forneceu à imprensa a seguinte nota sobre a reunião Ministerial, realizada às 7 horas da manhã de 1.o de fevereiro: "Na primeira reunião coletiva do presidente Juscelino Kubitschek com seu Ministerio, o chefe da Casa Militar e o Chefe da Casa Civil, foi feita uma analise ampla da situação economica e financeira do país, tendo s. exc. realçada a gravidade da crise inflacionaria e exposto as linhas mestras do plano de governo, que visa a superar os desequilibrios atuais, ao msmo tempo que lança as bases para o desenvolvimento economico de largas projeções.

Flagrante colhido quando da primeira reunião do Ministerio, ontem realizada

Lembrou o sr. presidente da Republica sua atitude de decidido apoio e livre empresa, declarando que deve caber à iniciativa privada a maior parcela do esforço de expansão da nossa produção, devendo o governo agir como criador de condições propicias ao trabalho, incentivador de riqueza nacional, e só essencialmente exercer a ação de investidor pioneiro e supletivo.

O sr. presidente Juscelino Kubitschek fixou a importancia de uma politica comercial do Brasil, conjugada por uma politica de investimentos orientada no sentido de atrair capitais estrangeiros, que venham auxiliar o nosso desenvolvimento.

Discutou ainda o presidente da Republica a necessidade de uma coordenação vigilante de todos os setores da politica economica do governo, de modo a ser promovido o volume de poupança da coletividade, orientando os investimentos por setores de maior produtividade, e desestimulando os investimentos suntuarios, evitando-se os desperdicios e pulverização de recursos dos orçamentos publicos. Lembrou o chefe da nação a necessidade de se exercer o maior rigor e parcimonia na execução orçamentaria em face do vultoso "deficit" que se prevê para o exercicio, solicitando aos srs. ministros sua franca colaboração na realização do programa de economia já elaborado. A austeridade dos gastos publicos, afirmou o sr. presidente da Republica, serão reflexo do alto padrão da moralidade administrativa, que o governo se empenhará em manter, exercendo para isso a mais severa vigilancia. Atuará o governo com energia implacavel, contra todas as formas de malversação dos dinheiros publicos.

Referiu-se em seguida o sr. presidente da Republica, à necessidade de eliminação dos "deficits" que, no tocante ao ano de 1955, atingiram cerca de 9 bilhões de cruzeiros, "deficits" estes das Estradas de Ferro, empresas de navegação, serviços de telegrafos e correios, e outros, através da maior eficiencia na prestação do serviço e na adoção das novas bases tarifarias, lembrando s. exc. que é menos prejudicial que o publico sofram reajustamento de preços dentro da realidade, recebendo, em troca um serviço adequado, que atenda às necessidades de um país moderno, do que pagar esse serviço indiretamente, com subvenções do governo conduzem fatalmente a emissões continuas de papel moeda, e, em consequencia, nova subida de preços.

Expressou o sr. presidente da Republica a sua convicção de que a luta contra a inflação não significa a paralisação do desenvolvimento do país, muito ao contrario".

Outros pormenores vão publicados na 3.a pagina.

Souza Noschese: "São Paulo é um Prolongamento da Italia"

Manifesta-se o conhecido industrial paulista sobre a visita do presidente da Italia ao Brasil — Vantagens que poderão advir — "Envidemos todos os esforços para ensejar uma recepção bastante afetuosa ao ilustre estadista" — Apoio integral à campanha deste jornal

O sr Antonio de Sousa Noschese, ex-deputado, lider industrial e dirigente da Federação das Industrias de São Paulo, em entrevista que concedeu à nossa reportagem, manifestou-se sobre a iniciativa deste jornal no sentido de se tornar realidade a visita do presidente da Italia, sr. Giovanni Gronchi, ao Brasil, no correr dos proximos meses. Inicialmente, disse o conhecido industrial paulista:

"A idéia do "Correio Paulistano", lançando apelo ao sr. Juscelino Kubitschek para convidar oficialmente o presidente da Republica italiana a fazer uma visita ao nosso país, é excelente por todos os modos. Nunca um chefe de Estado italiano visitou o Brasil, a despeito dos laços que aproximam os povos das duas nações".

ESQUECIMENTO INJUSTIFICAVEL

Prosseguindo, declarou o sr. Souza Noschese:

"São Paulo, prolongamento espiritual da Italia, com profundas influencias dos peninsulares (usos, costumes, etc.) é uuma cidade de quatrocentos e tantos anos e até hoje não se havia feito uma campanha com o objetivo de concretizar um intercambio desse porte. Um esquecimento injustificavel, por isso que, ao menos como preito de gratidão à operosidade dos italianos, à sua colaboração no desenvolvimento deste torrão abençoado, deveria ter colocado em termos praticos tal iniciativa. De qualquer forma, o "Correio Paulistano", interpretando os anseios de uma população altiva e progressista, tratou de sanar a falta, entregando-se seriamente a uma campanha que virtualmente já venceu, pois que está interessando todas as camadas sociais de nossa terra".

A Italia, país civilizador por excelencia, enviou ao Brasil enorme contingente de emigrantes, os quais hoje se encontram perfeitamente integrados em nosso meio. Os italo-brasileiros constituem grande parcela da nossa população. Assim sendo, envidemos todos os esforços para que esse povo seja arrolado nas comemorações que se realizarão em homenagem ao estadista peninsular, de modo que a recepção ganhe o maximo de afetuosidade".

VANTAGENS ECONOMICAS

Finalizando sua entrevista, abordou o sr. Souza Noschese o aspecto economico da visita, declarando o seguinte:

"Há fortes possibilidades economicas na visita do sr. Giovanni Gronchi ao Brasil, entre as demais vantagens. Maiores ligações no campo comercial e industrial, por exemplo, uma vez que ambos os paises muito possuem nesse particular, que deve ser aproveitado reciprocamente. Os acessores tecnicos que certamente acompanharão o presidente, terão oportunidade de constatar "in loco" as nossas bases de produção e de consumo. Os intercambios de carater economico, poderão ser aumentados consideravelmente. E não só isso. A Italia, país de grandes industriais, poderá fornecer ao Brasil uma serie de instalações do tipo piloto, tão importantes para a nossa vida industrial, preparando tecnicos para as expansões futuras. E ainda mais. Deslocação de grandes capitais, aproveitamento de recursos inexplorados tambem poderão entrar no plano das cogitações desses acessores, quando em contato com os nossos homens de produção, advindo daí vantagens incalculaveis

Tudo isso, recomenda a visita do presidente Giovanni Gronchi ao Brasil. Sua vinda só trará beneficios. Por isso mesmo, dou à campanha do "Correio Paulistano", integral apoio, almejando que o seu proposito seja alcançado o mais breve possivel".

BANCANDO O AMIGO DA ONÇA

JOÃO DE SCANTIMBURGO

Ou eu muito me engano, ou o sr. Kubitschek foi bom candidato, porem mau observador das reações populares. Durante a campanha eleitoral, fez promessas que concorreram para assegurar-lhe a maioria relativa do eleitorado, garantindo-lhe, de acordo com o espirito e a letra da lei, a vitoria e, portanto, a presidencia. Mas, como presidente, as dificuldades em cumprir o que prometeu serão de tal maneira enormissimamente grandes, que vão morrer muitas esperanças no seu itinerario, começado sob os auspicios da confiança quase geral da população brasileira.

Têm os homens uma grande capacidade de acreditar. Está provado e comprovado que o regime politico em funcionamento no Brasil não tem forças intrinsecas suficientes para proporcionar ao brasileiro o bem-estar de que ele precisa para gozar os beneficios da civilização e da cultura. Supõe-se, no entanto, que antes são os homens do que o regime os responsaveis pela crise global e as crises parciais em cujas tenazes se debate o país. E, assim, se renovam, ao fim de cada ciclo presidencial, as esperanças, que desabotoam, no coração dos brasileiros, debruçados na perspectiva do novo governo, do entusiasmo de seus membros e das promessas feitas. Bem depressa, porem, vão se desvanecendo as ilusões, e as esperanças se recolhem, para aguardar novo ciclo. Se os homens têm grande, primacial importancia no funcionamento dos regimes, são estes, no entanto, isto é, as instituições, que fazem a felicidade dos povos, ou a sua ruina. São as instituições que corrompem os homens, dizia um velho aforismo, valorizado pela autoridade de La Tour du Pin. E' nelas que é preciso pensar, sempre, quando se pretende fazer critica a regimes politicos, a situações, a chefes de governo e homens publicos.

Entra o sr. Kubitschek para o governo animado de resoluta vontade de triunfar, mas cedeu às injunções do regime, a esses defeitos que se externam, desde logo, na formação de um Ministerio evidentemente heterogeneo, comprometido com a mentalidade ainda dominante no país, de politica de compadrio, de partidarismo sem principios, de Estado entendido com administração, de funções de governo confundidas com as de simples oficial administrativo, submergido sob iguaçus de papel.

E' compreensivel que tenha o sr. Kubitschek atendido às solicitações que o envolveram. A politica brasileira é essa. Por isso mesmo, as possibilidades de um bom governo, despeado dessas cadeias partidarias, se reduzem, em face das necessidades do Brasil. E' a realidade que devemos ter presente, que os correligionarios do sr. Kubitschek parece não estarem vendo, e que vai trazer muitas preocupações, muitos aborrecimentos ao chefe do governo. Somos dos que entendemos que é dificil governar o Brasil, resolver os seus multiplos problemas, implicados na politica de Estado, com o regime politico atual. A crise politica vem se agravando continuamente, e se concorreu a pessoa de Vargas, para torna-la ainda mais tensa, nos ultimos dias de seu governo, não é menos certo de que os desajustamentos politicos são tantos no Brasil, o Estado de tal maneira se distanciou da nação, que não vemos, com o roseo otimismo deste momento, as possibilidades que se anunciam tem o sr. Kubitschek de fazer o bom governo, que, sem duvida, deseja realizar no seu quinquenio.

Estamos espancando ilusões, bancando, diante das esperanças, o "amigo da onça", mas é preciso assim proceder, a fim de que não se espere do regime e do governo que o executa, mais do que é licito dele esperar, no meio de tantas dificuldades, as dificuldades que vão encher os dias do presidente daqui até 1961.

MOMENTO ILUSTRADO

AS CASAS FICAM

Quando passamos por uma rua antiga no meio da vida impressionante da cidade,, uma impressão sempre nos assalta o espirito: os homens passam e as casas ficam. Essa impressão não é bem verdadeira, e só seria nitidamente verdadeira na Cidade Eterna, onde o urbanismo não se dá ao luxo de revolver tudo em nome do progresso. Mas, mudando de Roma para aqui, a impressão continua. A causa dessa nossa impressão da perenidade das construções materiais — a casa — resulta talvez da certeza de nossa transitoriedade humana. Não há duvida que a presença da casa estabelece um contraste com a ausencia dos amigos que morrem, ou mesmo dos que, não sendo amigos, fazem falta, pela participação "exterior" que tiveram na vida que nos cerca: educadores, homens publicos esportistas etc.

Estas considerações nasceram da lembrança do Catete, ontem, recebendo o novo hospede, sr. Juscelino Kubitschek. Aquele edificio vive na historia do Brasil paginas as mais diversas, como morada dos presidentes. Seria curioso que um cronista de sensibilidade percorresse o Catete como um estranho visitante, sem ideias preconcebidas, considerando os presidentes que por ali passaram como criaturas estranhas às suas paixões eventuais. Aliás, sendo de sensibilidade, o cronista já estaria bastante imunizado contra o efeito dessas paixões. E então ele procuraria, em paginas isentas de sectarismo, erigir um mundo de evocações. Os hospedes do Catete, evidentemente, para ressurgir, levariam o cronista a percorrer as paginas da historia. E eles, então, se movimentariam dentro da logica de sua personalidade projetada na vida publica, ou através de rememorações de sua vida intima no Palacio.

Ontem, por exemplo, a presença de Juscelino levou para aquela casa, a nota sonora das alegrias e das aclamações. Mas esse palacio tem tido uma vida varia e impressionante principalmente nos ultimos tempos, e as alegrias de ontem levam o espirito do leitor das noticias festivas, para o que aconteceu de tragico ali. Vê-se Vargas, no fim de horas indescritiveis, saindo de uma sala para outra, sorrir de longe para os personagens que ainda o cercavam na hora adversa, pouco antes de selar o fim da eclosão das paixões e a comedia dos seus erros, com um gesto que deixou a nação em suspenso. E, depois, novos sorrisos. Café Filho que chega com aquela expansão toda sua, mas que todos têm quando entram. E Café saindo doente, para não mais voltar por força dos acontecimentos. E Carlos Luz, por sua vez, chegando, entre parlamentares e correligionarios, risonho, sem a penetração que Deus não deu aos homens, exceto os profetas, de antecipar uma visão dos acontecimentos. Os hospedes do Catete, através de todos os choques que se verificam na arena politica, são, no fundo, homens que despertam pelo menos a curiosidade do povo.

Ou mesmo certa afeição que resulta de serem, quase sempre temporariamente, o simbolo das esperanças de um povo pobre que quer tornar-se um povo rico.

Juscelino vive, na sacada do Catete, a grande hora de sua ascensão ao poder da Republica, e sorri entre V.V. de vitoria dos que o cercam.

Apesar dos inquilinos do Catete para ali entrarem com tempo de estada determinado, tem acontecido que são levados, por surpresas do destino, a apelarem para a rescisão do contrato. Por isso mesmo, a'guns dos ultimos presidentes têm adotado o recurso de morar fora, em residencia particular, e ir ao Palacio apenas para as atividades da administração dos supremos destinos do Brasil. O que no momento desejamos ao sr. Kubitschek é que cumpra o tempo do contrato inteiro, restabelecendo a normalidade do quinquenio. — C.

EUROPA-ASIA-AFRICA-AMERICA-OCEANIA

CONSUBSTANCIADA NA "DECLARAÇÃO DE WASHINGTON" A POLITICA OCIDENTAL

Resultado dos tres dias de conversações entre Eden e Eisenhower — Comunicado final — Serão mantidas as restrições no trafego com a China Popular — Decidida a realização de uma série de conferencias com a participação da França — Continuarão os esforços para a reunificação da Alemanha através de eleições livres

WASHINGTON, 1 (UP) — E' o seguinte o texto condensado da "Declaração de Washington" expedida hoje pelo presidente Eisenhower e pelo primeiro-ministro, "sir" Anthony Eden:

"Temos consciencia de que neste ano de 1956 continua ainda a luta de seculos entre os que crêem que o homem como se estivesse simplesmente destinado a servir a maquinaria do Estado.

"Por isso é que consideramos util expor de novo certas verdades e propositos nos quais estamos unidos...

"1) — ... Sustentamos o direito basico dos povos de terem governos de sua propria escolha.

"2) — Esta nossa convicção... se traduziu na orientação real de nossa politica, interna e exterior... durante os ultimos dez ou mais anos. 600 milhões de homens e mulheres em cerca de um avintena de regiões alcançaram o estado de nação com nosso apoio e ajuda. Muitos outros milhões recebem ajuda segura e firme para chegar à autonomia de governo.

DISPOSTOS A NEGOCIAR

Em uma "Declaração de Washington" entregue ao concluir suas conversações nesta capital, o presidente e o primeiro-ministro expressaram que estão sempre dispostos a negociar e transigir nos problemas mundiais.

Tambem afirmaram sua determinação de "fazer da conquista do atomo um caminho para o progresso pacifico, não um caminho para a perdição".

Alem de sua "Declaração de Washington", Eisenhower e Eden publicaram um comunicado que resume suas conversações na Casa Branca.

Nesse comunicado, anuncia-se qeu os Estados Unidos, Grã Bretanha e França efetuarão em breve conversações para decidir que atitude assumirão as tres potencias no Oriente Proximo, no caso de apresentar-se uma agressão ou ameaça de agressão, seja de Israel ou dos Estados Arabes.

O presidente e o primeiro-ministro condenaram energicamente o blooc sovietico por fornecer armas aos paises do Oriente Proximo, dizendo que isso intensificou a tensão e "agravou os riscos de guerra".

Com relação ao Extremo Oriente, declararam que estão unidos no proposito de pôr freio à expansão comunista pela força ou pela subversão, e que ajudarão as nações livres dessa região a se defenderem por si mesmas.

Reconheceram, contudo, que "persistem" algumas discrepancias entre os dois paises sobre como lograr o proposito comum.

O comunicado declarou que serão mantidos os controles sobre o comercio com a China comunista, mas que tais controles serão reexaminados periodicamente.

A "Declaração de Washington" denuncia a absorção de "milhões de pessoas" pelo bloco sovietico, e acusou os governantes comunistas de pretenderem penetrar em outras nações por meios militares, politicos e economicos.

Todavia, a declaraçãc acrescenta:

"Repelimos toda idéia de que a pugna que descrevemos (entre o comunismo e o mundo livre) deve ser resolvida pela força.

"Jamais iniciaremos a violencia.

Mais ainda, usaremos toda nossa influencia para conseguir que os esforços sovieticos por inflamar velhos antagonismos não acabem por quebrantar a paz".

ENCERRADAS AS CONVERSAÇÕES

WASHINGTON, 1 (ANSA) — Foram encerradas na noite de hoje as conversações anglo-norte-americanas entre o presidente Eisenhower e o secretario de Estado Foster Dulles e o primeiro ministro Eden e o chanceler Selwyn Lloyd.

O COMUNICADO FINAL

No comunicado final conjunto anuncia-se que foi decidida a realização de uma serie de conferencias com a participação da França a fim de definir as medidas necessarias para a manutenção da paz no Oriente Medio. Por seu lado os governos de Londres e de Washington estão estudando medidas para tornar mais eficiente a Comissão de Fiscalização da ONU na Palestina.

O PROBLEMA DO EXTREMO ORIENTE

Referindo-se a seguir ao problema do Extremo Oriente o comunicado anglo-norte-americano admite a existencia de algumas divergencias de pontos de vista entre os dois governos mas afirma que no decorrer das conversações as duas potencias manifestarem-se sempre de acordo no que diz respeito à necessidade de permanecer unidas a fim de prevenir qualquer forma de agressão naquele setor.

O comunicado prossegue anunciando que as restrições no trafego com a China Popular serão mantidas, apesar de não excluir a possibilidade de uma gradativa revisão das mesmas à luz de uma eventual evolução da situação.

O PROBLEMA ALEMÃO

Acerca do problema alemão os Estados Unidos e a Grã-Bretanha — prossegue o comunicado — continuarão seus esforços para a reunificação da Alemanha através de livres eleições e confirmam reconhecer no governo de Bonn o unico legitimo da Alemanha.

O comunicado afirma tambem que as duas potencias darão a maxima contribuição possivel para a realização de um "pool" internacional da energia nuclear com fins pacificos.

"Curare" sintetico

PARIS, 1 (AFP) — O prof. Henri Jammet, diretor do Serviço de Proteção do Comissariado da Energia Atomica, anunciou, no curso de uma conferencia feita no Instituto "Pasteur", perante numerosos especialistas, que certa quantidade de "flaxedil" radicativo fôra enviada ao prof. Chagas, diretor do Instituto de Fisiologia do Rio de Janeiro.

O "Flaxedil" é um grande sintetico preparado no serviço do prof. Treiguel e tornado radioativo com objetivo experimental. O curare, que tem uma ação inibidora sobre o sistema nervoso, sreá experimentado no Brasil sobre peixes que produzem eletricidade. Com efeito, o curare bloqueia os centros nervosos destes ultimos e, graças à radioatividade do "Flaxedil", o prof. Chagas poderá ver onde se fixa exatamente e estudar sua modalidade de ação, bem como sua dosagem.

ADVERTENCIA DA FRANÇA

PARIS, 1 (U.P.) — A França advertiu hoje ao governo germanofilo do Sarre que tomará "todas as medidas necessarias" para prevenir qualquer tentativa desse territorio de unir-se imediatamente a Alemanha Ocidental.

Tem circulado rumores de que em caso de ocorrer algo do indicado, a França poderá novamente embargar as grandes industrias siderurgicas de Roechling.

O NOVO GOVERNO DA FRANÇA

J. N. MATHIAS

O bom senso politico da França conseguiu superar mais uma vez a recente crise parlamentar-governamental bastante perigosa. O novo gabinete minoritario do sr. Guy Mollet acaba de obter a investidura da Assembléia Nacional com maioria espetacular. Em 491 votantes, 420 fora a favor do lider socialista contra apenas 71 votos oposicionistas. Tudo isso significa a vitoria moral dos socialistas que constituem hoje em dia a base firme de uma politica equilibrada. Foi em torno desse nucleo socialista que se cristalizou o grupo da Frente Republicana, real vencedor da batalha. Os membros do novo governo pertencem aos Partidos socialista e radical, e dentro desse quadro, cabe papel preponderante ao ex-ministro-presidente Mendes-France, radical-socialista, cuja controversia com Edgar Faure fizera cair o governo precedente.

★

Tais os caracteristicos da estrutura politico-parlamentar do novo gabinete, ameaçado já na fase da sua organização pelo apoio indesejado dos comunistas. De fato, o Partido Comunista, numericamente um dos principais fatores da nova Assembléia, nutria esperanças bastante ambiciosas. Contava com o carater inevitavelmente minoritario do governo futuro que não poderá sobrenadar nas tempestadas parlamentares sem apoio alheio. Os comunistas estavam dispostos a oferecer esse apoio ao novo ministro-presidente, com o intuito de fazer valer destarte seus principios, por meio de chantagens e pressões. Todavia, os 420 votos obtidos por Guy Mollet tornam dispensavel o apoio zeloso dos comunistas.

★

Em face dessa situação ambigua, o chefe do governo achou de bom alvitre, precisar a tomada de posição com respeito ao que ele chamou "a amabilidade devoradora" dos comunistas. Ele declarou que não tomara e nem tomará compromisso algum com dirigentes do PC e que pretendia manter a sua plena liberdade de ação, em nada influenciada pelo comunismo. A atitude conciliadora da Assembléia para com Guy Mollet contribuiu decisivamente à eliminação desse perigo de infiltração vermelha que, uma vez fato consumado, teria soçobrado as bases tradicionais da politica internacional de Paris.

★

Essa politica continua fiel às linhas mestras anteriores. Segundo a exposição do chefe do gabinete: a Organização Atlantica continua sendo considerada a garantia da paz e da liberdade e a base da atividade internacional da Republica. A cooperação com a Europa Ocidental será a outra base do governo que, alem dos orgãos já existentes dessa comunidade continental, preocupará concluir um tratado, instituindo a EURATOM, organizando dentro desse "pool" os trabalhos e planos da Europa, no campo da ciencia e industria nuclear, mas exclusiva e rigorosamente para fins pacificos. Finalmente: a França lutará pela paz e pelo desarmamento, possiveis só após a transformação do clima internacional e a dissipação do atual medo generalizado. Eis a posição da França, sob o novo governo, em face da politica internacional.

ROMPEU A UNIÃO SUL-AFRICANA SUAS RELAÇÕES COM A RUSSIA

Exigido o fechamento do Consulado sovietico de Pretoria e consequente retirada imediata do consul russo do país — Subita decisão do governo sul-africano

JOHANESBURGO, 1 AFP) — A União Sul-Africana decidiu romper suas relações diplomaticas com a URSS, anunciou hoje, na Camara do Cabo, o sr. Eric Louw, ministro das Relações Exteriores da Africa do Sul.

FECHAMENTO DE CONSULADO

CIDADE DO CABO, 1 (UP) — O governo da União Sul-Africana pediu, hoje, ao consul da Russia na cidade de Pretoria, que abandone o país. Ao mesmo tempo, ordenou o fechamento do escritorio do Consulado geral russo e que todo o pessoal abandone o país, o mais tarde a 31 de março.

SUBITA DECISÃO

JOHANESBURGO, 1 (AFP) — Nada deixava prever a subita decisão do governo sul-africano de fechar o consulado geral soviético em Pretoria e a declaração do ministro do Exterior, sr. Eric Louw, na tribuna da Camara, esta tarde, anunciando o rompimento das relações diplomaticas com a URSS, causou viva surpresa nos meios da Assembléia.

INVESTE O MARECHAL TIMOCHENKO CONTRA OS ESTADOS OCIDENTAIS

As declarações acintosas e infamantes do comandante da Região Militar de Bielo-Russia ha muito que não figuravam na argumentação sovietica

MOSCOU, 1 (AFP) — "Os imperialistas norte-americano e britanico se seus apaniguados militares fazem propanganda em torno de uma guerra quimica e bacteriologica", declarou no Congresso do Partido Comunista da Bielo-Russia o marechal Timochenko retomando assim uma acusação que não figurava há muito tempo na argumentação sovietica.

"A distenção ocorrida nas relações entre Estados, acrescentou o comandante da região militar da Bielo-Russia — não engendrar em nossas fileiras uma quietude que seria injustificada, e não acarreta um relaxamento da vigilancia politica e militar de nossas forças armadas. O povo sovietico não pode deixar de tomar em consideração o fato de que os meios dirigentes de certos paises capitalistas prosseguem a corrida aos armamentos, constroem bases militares em territorios estrangeiros, aumentam o numero de suas unidades militares, notadamente blindadas e aereas. Os meios de destruição mais modernos estão em experiencia e fazem parte do armamento".

Após esse apelo à vigilancia, o marechal acentuou que "de ano para ano os Estados Unidos aumentam suas despesas militares" e prosseguiu: "Tais são os fatos. Eles nos obrigam a estar constantemente em situação de combate e aumentar incansavelmente o poder do Exercito Sovietico".

O marechal Timochenko insistiu igualmente sobre a necessidade de perfazer a preparação militar das populações civis, "porque o desenvolvimento atual dos armamentos e das tecnicas aereas provoca uma modificação do proprio carater das operações militares, que apaga toda diferença entre a retaguarda e a frente, e exige o reforço dos meios de autodefesa da população".

O marechal Timochenko é o terceiro chefe militar sovietico que toma a palavra sobre um assunto analogo, quando de reunião anterior ao 20.o Congresso do Partido Comunista. Anteriormente, os marechais Tchuikov, em Kiev, dia 24 de janeiro, e Zukov em Arkangel, dia 25 de janeiro, tinham lançado o mesmo apelo à necessidade de velar pelo potencial defensivo do país.

A IMPRENSA NORTE-AMERICANA E O PRESIDENTE KUBITSCHEK

"O mundo livre e o Hemisferio Ocidental em particular lhe almejam, de todo coração, que tenha todo o êxito em sua tarefa" — A necessidade de inversões de capitais estrangeiros

NOVA IORQUE, 1 (AFP) — O ""New York Herald Tribune" diz hoje em seu editorial que a investida de Juscelino Kubitschek é um acontecimento de bom augurio para todo o hemisferio ocidental: Se o novo presidente do Brasil conseguir estabelecer um regime estavel e vigoroso, terá preparado terreno para a solução de problemas de seu país".

"O mundo livre e o hemisferio ocidental em particular lhe almejam de todo o coração que tenha exito em sua tarefa".

O "New York Herald Tribune" diz, mais adiante: "Damos grande importancia à amizade do Brasil e não devemos nunca nos preocupar com os problemas da Europa, Asia ou Africa a ponto de afrouxar, mesmo minimamente, os laços que nos unem a nossos vizinhos do sul"

GRAVES PROBLEMAS A ENFRENTAR

NOVA YORK, 1 (IPS) — Os jornais norte-americanos, em suas edições de hoje, saudam o novo presidente do Brasil, Juscelino Kubitschek, que ontem tomou posse do seu cargo em brilhantes cerimonias

Dois importantes orgãos da imprensa dos Estados Unidos, o "Herald Tribune", de Nova York, e o "Baltimore Sun", de Baltimore, expressam alguns aspectos dos problemas que deverá enfrentar o novo presidente do Brasil e lhe desejam êxito no cumprimento de sua tarefa

O "Herald Tribune" diz que "a calma e a ordem que reinaram durante as cerimonias de posse são uma prova de que Kubitschek está compenetrado dos problemas do seu país e nós, os norte-americanos, lhe desejamos boa sorte".

"O presidente Kubitschek — prossegue o "Herald Tribune" — se defronta com graves problemas, dos quais tem plena consciencia, e se comprometeu a ataca-los com energia. O desenvolvimento do Brasil requer inversão de capital e ajuda tecnica do exterior. Estas necessidades estavam na mente de Kubitschek quando visitou os Estados Unidos e a Europa Ocidental. Um de seus propositos é estabelecer contactos que possam levar o seu país a uma melhor cooperação com as nações livres".

Acrescenta o jornal que, se Kubitschek obtiver exito no estabelecimento de um governo estavel e vigoroso, terá dado um passo agigantado na solução dos problemas do seu país e, "com toda a segurança o mundo livre, especialmente os paises deste hemisferio, lhe desejam toda classe de sucessos".

Mais adiante declara o "Herald Tribune":

"Nós apreciamos a amizade do Brasil e nunca devemos preocupar-nos tanto com os problemas e dificuldades na Europa, Asia ou Africa até o extremo de esquecer-nos de que nos corresponde manter os laços mais cordiais e amistosos possiveis com nossos bons vizinhos da parte sul do hemisferio americano.

"Portanto, foi uma ideia excelente que os Estados Unidos hajam enviado à cerimonia de posse uma seleta delegação composta de 17 pessoas chefiada pelo vice-presidente Richard M. Nixon.

"Em seu discurso de saudação, Nixon expressou que sua delegação é portadora "de todo o afeto e os melhores desejos de todo o povo dos Estados Unidos para todo o povo do Brasil".

O "Baltimore Sun", por seu turno, escreveu:

"A excursão de Kubitschek não foi uma viagem de prazer e recreio. Antes de tudo, seu objetivo foi o de atrair capital estrangeiro ao Brasil. Seu esforço neste campo parece que já conseguiu persuadir alguns industrialistas da Alemanha Ocidental a promoverem inversões adicionais de capital no Brasil.

"Por outro lado, Kubitschek quis dizer aos paises livres, e em particular aos Estados Unidos, que sua administração se norteará pelos principios democraticos. Kubitschek afirmou que manterá fora da lei o Partido Comunista do Brasil".

Concluindo, diz o "Baltimore Sun":

"Os problemas nacionais do Brasil são principalmente de carater economico. Para resolve-los é preciso tempo e dinheiro. Kubitschek sabe quais são esses problemas. Nós, os norte-americanos, desejamos-lhe boa sorte".

INVERSÃO DE CAPITAIS PARA O BRASIL

NOVA YORK, 1 (U.P.) — "A posse do presidente brasileiro Juscelino Kubitschek num ambiente de calma e ordem é um bom augurio para todo o hemisferio ocidental" — diz o "Herald Tribune" em editorial que publica hoje.

Comenta depois as tarefas que deverá enfrentar o novo presidente do Brasil, o qual, afirma, inteirou-se bem deles e se comprometeu a tomar medidas energicas. Assinala o diario que a inflação deve ser sua mais imediata preocupação, pois "atrás dela está a luta da nação para modernizar sua economia e desenvolver seus recursos".

Mais adiante afirma o editorial:

"O desenvolvimento do Brasil necessitará de inversões de capital e habilidade tecnica do estrangeiro. Estas necessidades estiveram presentes no pensamento do sr. Kubitschek quando visitou os Estados Unidos e a Europa Ocidental.

"Um dos problemas que herdou o sr. Kubitschek dos governos passados é uma tendencia para o nacionalismo. Isto impediu o desenvolvimento das potencialidades petroliferas do Brasil pelos estrangeiros. Carecendo dos meios para explorar seu proprio solo, o Brasil esteve gastando cerca de 250 milhões de dolares anuais para comprar petroleo. Se não tivesse que gastar no estrangeiro, essa soma contribuiria muito para equilibrar a economia brasileira. O sr. Kubitschek não explicou como se propõe a encarar a questão.

"Se o novo presidente — acrescenta o editorial — conseguir implantar um regime estavel e vigoroso, estará a caminho da solução dos problemas do seu país. Certamente o mundo livre e o hemisferio ocidental, em particular, formularão seus melhores votos para isso".

O editorial termina sublinhando a tradicional e firme amizade que existe entre o Brasil e os Estados Unidos.

Invasão das Aguas da Noruega Por Barcos de Pesca Sovieticos

Apresenta o governo de Oslo formal protesto relativo à violação dos navios russos — Reação violenta da imprensa norueguesa à atitude dos pesqueiros moscovitas

OSLO, 1 (AFP) — O ministro da Noruega em Moscou entregou hoje ao governo sovietico uma nota do governo norueguês relativa à violação das aguas territoriais norueguesas, anuncia-se de fonte oficial.

REAGE A IMPRENSA VIOLENTAMENTE

OSLO, 1 (AFP) — A imprensa norueguesa reage violentamente contra a violação, por numerosos barcos de pesca sovieticos, das aguas territoriais norueguesas. "Manobras militares", afirmam alguns jornais; "Invasão Bem Preparada", dizem outros.

Um oficial superior da Marinha norueguesa, adido ao quartel-general da OTAN, declarou a um representante da AFP que as teorias emitidas pela imprensa a esse respeito justificam-se pelos 3 pontos seguintes:

1 — O fato de que os sovieticos continuam a pescar nas aguas norueguesas após ao apresamento de 12 barcos e de um navio de abastecimento.

2 — As perturbações provocadas pelos sovieticos sobre o comprimento de onda que emprega a frota de pesca norueguesa.

3 — O numero "anormal de marinheiros que se encontram a bordo das embarcações sovieticas. Com efeito, os ultimos relatorios chegados ao Ministerio da Defesa indicam que a flotilha sovietica compreende aproximadamente 70 barcos de pesca com pelo menos 3.000 homens de tripulação.

Enfim, nos meios militares de Oslo declara-se que a frota de pesca da URSS serve ao treinamento das tripulações da Marinha de Guerra.

NÃO CONSIDERA RAZÃO BASTANTE PARA O APRESAMENTO DOS BARCOS

PARIS, 1 (AFP) — O Ministerio da Industria da Pesca da URSS considera a apreensão de chalupas sovieticas, pelas autoridades norueguesas, como um mal-entendido e espera que as autoridades examinarão rapidamente esse caso e libertarão logo as chalupas apresadas, anuncia a radio de Moscou em uma emissão captada em Paris.

Ainda segundo a radio sovietica precisou-se nesse ministerio que pescadores sovieticos recebem instruções para não penetrar nas aguas territoriais norueguesas, e que todas as chalupas apresadas estão munidas de aparelhos que permitem fixar a posição exata dos barcos.

Segundo as declarações dos capitães das chalupas, estas se achavam fora das aguas territoriais norueguesas no momento de seu apresamento. Todavia, acrescenta a radio de Moscou, acontece que as condições meteorologicas dificultam a fixação exata da posição de um barco.

MAIS UM NAVIO DETIDO

AALESUND, Noruega, 1 (U.P.) — O decimo quarto navio de pesca sovietico, apreendido em aguas territoriais da Noruega, foi trazido a este porto por um grupo de marinheiros noruegueses.

A captura desse barco eleva para um total de 850 o numero de "prisioneiros de guerra" sovieticos. Entre eles há cerca de 50 mulheres.

O farol de Svinoev, que se acha a uns 16 quilometros de terra firme, informou que a frota pesqueira russa havia abandonado as aguas territoriais norueguesas e se detido ao alcance da vista no horizonte.

Os três dias de violação das aguas norueguesas custaram aos sovieticos 13 barcos e um navio-fabrica. Os torpedeiros e os botes de patrulha se viram obrigados a abrir fogo pelo menos em duas ocasiões para impedir a fuga dos barcos de pesca sovieticos.

O farol de Svinoev comunicou que o restante da frota russa não demonstra indicio algum, por enquanto, de efetuar outra invasão das aguas territoriais da Noruega.

Exigencia da China comunista

HONG KONG, 1 (UP) — A China comunista exigiu das autoridades britanicas que ameaçam a saida deste territorio de um avião F-86 de caça da China nacionalista que fez uma aterrissagem de emergencia ontem na colonia de Hong Kong.

O piloto que aterrissou aqui ontem afirma que a causa de sua decida foi "um defeito nos motores". As autoridades chinesas nacionalistas afirmam que o avião a reação se encontrava em um "voo de adestramento e pediram que seja devolvido ao governo de Formosa por intermedio das autoridades norte-americanas.

Mollet recebe os poderes de Faure

PARIS, 1 (AFP) — O sr. Edgar Faure, presidente do Conselho demissionario, entregou esta tarde seus poderes ao sr. Guy Mollet, que foi recebido no Hotel Matignon.

O antigo e o novo presidentes tiveram uma entrevista de 40 minutos, depois da qual posaram para os fotografos. Pouco depois, o presidente Mollet começou a receber seus mais intimos colaboradores.

KALED CURI VENCE NA ARGENTINA

BUENOS AIRES, 1 (U.P.) — O campeão brasileiro dos pesos leves, Kaled Curi, venceu o argentino Carlos Albanello, por nocaute, no 6.o assalto, de um combate ajustado para 10.

A peleja se desenrolou lentamente, porem, Kaled fez valer sua maior experiencia e decidiu o encontro com um curto "cross" na mandibula de Albanello.

BH mais perigosa que BA

WASHINGTON, 1 (AFP) — A bomba de hidrogenio é certamente mais perigosa que a bomba atomica, mas concede um prazo de graça pouco mais longo, declarou o sr. Willard Libby, membro da Comissão Federal da Energia Atomica, perante uma comissão parlamentar que investiga sobre as necessidades da defesa civil.

"Logo após a queda da bomba "H", procural um abrigo mesmo precario", recomendou o sr. Libby, o qual precisou que, entre o momento em que se produz o clarão da explosão e o em que o sopro e o impulso do calor atingem seu perimetro limitado, podem escoar alguns segundos, e mesmo um minuto".

O sr. Libby sublinhou, entretanto, que as chances de sobrevivencia no interior desse perimetro eram muito pequenas.

TERRIVEL ONDA DE FRIO ASSOLA TODA A EUROPA

Em Moscou a temperatura desceu a 45 graus abaixo de 0 — Mortes e destruição pelas avalanches de gelo

PARIS, 1 (AFP) — A onda de frio, que se abateu bruscamente sobre a Europa Ocidental, já provocou serias perturbações na vida de diversos paises, causando, às vezes, vitimas.

Assim é que na Italia, assinala-se uma morte e dois feridos e uns cem carros danificados em consequencia de um acidente provocado pela camada final de gelo que cobre a auto-estrada Milão-Bergamo-Brescia-Turim.

Na Iugoslavia, a temperatura baixou até menos de 23 graus; em Sjenica (Servia) e até menos 18 graus em Serajevo (Bosnia). Uma violenta tempestade se abateu sobre o Adriatico do Norte, onde o vento atinge, às vezes, 130 km/h. As comunicações telefonicas estão parcialmente interrompidas na Eslovenia.

Na Holanda, um vento violento do leste fez descer esta madrugada a temperatura a 17 graus abaixo de zero, e o gelo, que se formou nas aguas holandesas, começa a constituir um serio obstaculo à navegação. As ilhas de Ameland e de Schiermonnikooo estão completamente isoladas, e os aviões garantem os transportes urgentes. Duzentos habitantes da ilha de Marken, que trabalham perto de Amsterdam, não puderam voltar às suas residencias. O trafego ferroviario está igualmente desorganizado pelo frio. Varios geradores da usina de gás de Haarlem foram bloqueados pelo gelo.

Em Berlim, o termometro marcou esta madrugada menos vinte graus e no suburbio se registraram temperaturas indo até menos 24. A navegação fluvial está paralisada sobre o Mittellandkanal, que liga Berlim à Alemanha Ocidental, em consequencia do fechamento do canal de Magdeburgo — Rothensee, bloqueada pelos gelos. Grande numero de outras vias fluviais está fechado na zona sovietica. Em Berlim Ocidental, o frio rompeu os cabos dos "trolleys" de varias linhas de bondes.

DE 40 A 45 GRAUS ABAIXO DE ZERO EM MOSCOU!

MOSCOU, 1 (ANSA) — Em Moscou, o termometro desceu a 40 graus abaixo de zero. Nos arredores da cidade, desceu a 45.

E' a primeira vez, nos ultimos 70 anos, que se verifica tão forte frio na região moscovita.

Os labios dos transeuntes estão crestados. Dos tubos de escapamento dos automoveis e onibus pendem pingentes de fumaça congelada. Os vidros das janelinhas dos veiculos se apresentam recobertos de uma camada de gelo.

O rio oscova se transformou numa pista congelada.

ACONTECEU ONTEM NO EXTERIOR

NOVA YORK, (UP) — A primeira mensagem indireta enviada aos Estados Unidos pelo presidente do Brasil, Juscelino Kubitschek, foi uma fotografia autografada do primeiro magistrado destinada ao cardeal Francis Spellan, arcebispo de Nova York.

A fotografia foi entregue ontem de manhã ao cardeal pela senhora Dora de Vasconcellos cônsul interino do Brasil em Nova York.

*

WASHINGTON, (UP) — O senador Henry Jackson advertiu ontem o Senado que a Russia pode disparar este ano um projetil de 2.400 quilometros de alcance e desorganizar assim o equilibrio de poderes mundial.

Jackson solicitou a adoação de um programa para o aperfeiçoamento de um projetil de oito mil quilometros de alcance, assim como o de alcanse medio de 2.400 quilometros.

*

WASHINGTON, (AFP) — A "voz da america" irradia, desde sabado, sem interrupção, em suas emissões em lingua russa, o texto completo da resposta do presidente Eisenhower à mensagem do marechal Bulganin.

Esta decisão é devida às informações segundo as quais a opinião publica sovietica ainda não tomou conhecimento da carta do chefe do estado norte-americano

*

PITTSBURGH (Pennsylvania), (AFP) — Um avião, que se acredita seja um "B-25" da aviação militar norte-americana, caiu ontem à tarde no rio Monongahela, a cerca de 15 km. de Pittsburgh, e começou a correr pouco depois de sua queda.

Segundo a Policia, quatro dos cinco homens que estavam a bordo do aparelho teriam sido salvos.

*

PARIS, (AFP) — O soviet supremo da URSS nomeou o sr. N. P. Dudorov, para o cargo de ministro do interior da União Sovietica, em substituição ao sr. Sergei Kruglov, "liberado de suas funções", anuncia a agencia "Tass", ontem, sem fazer qualquer comentario.

*

COSENZA, (AFP) — Dois violentos abalos teluricos foram sentidos ontem em Cosenza, na Calabria, e nas regiões circunvizinhas. A população presa de panico, fugiu para os campos. Varias casas desmoronaram. Não se assinala nenhuma vitima.

*

VATICANO, (Ansa) — O Papa criou no Chile, a diocese de Osorno, com territorio destacado da diocese de Valdivia.

*

XADUN (Nigeria), (AFP) — A rainha Elizabeth e o duque de Edimburgo chegaram ontem ao meio-dia (hora local) ao aeroporto de Kaduna, onde foram acolhidos por "sir" Bryan Sherwood Smith, governador da Nigeria setentrional.

*

LONDRES, (UP) — A artilharia anti-aerea comunista chinesa derrubou dois caças a jacto nacionalistas, frente à costa de Fukien, segundo informou a agencia Nova China.

O "CORREIO" HA CEM ANOS...

QUASE UM DRAMA

De uma nota policial publicada pelo "Correio Paulistano" há cem anos atrás, poderiamos compor uma historia emocionante e sugestiva, tal seu conteudo que por pouco seria um drama. Vejamos o teor da nota:

"A meia noite menos um quarto comparecerão na delegacia Francisco Alves da Cunha Lima e Joaquim Soter dos Santos Coelho e communicarão que na casa de D. Manuela Silva estava uma mulher que não parecia escrava apanhando pancadas por mais de duas horas, e pedindo soccorros com voz abafada como de quem tinha mordaça; comparecendo logo o delegado não ouvio gritos de soccorro e por isso, e como mostrasse movimento na casa de querer alguem sahir, não existindo chave na porta, como de cima na dita casa se dizia, com 6 praças de patrulha, o ordenança do juizo e o official de justiça Antonio José de Moraes, estabeleceu cerco a casa, tomando em auto competente as informações obtidas e dando-se no dia seguinte busca, verificou-se que a dita D. Manuela se embriagara e muito, e mandara castigar uma sua escrava, do que procedera todo o acontecido que fôra observado."

Assim, um incidente corriqueiro naqueles tempos da escravatura quase aparecia como um drama.

TESTEMUNHAS

Há cem anos atrás, a pratica da justiça não era como atualmente. Os métodos e praticas usados em 1856 diferiam muito dos que hoje vogam. Assim é que vemos em uma nota policial publicada pelo "Correio", que **"expediu-se mandado para serem conduzidos debaixo de vara as duas testemunhas da Cutia, nos processos de Luiz Alves de Medeiros, que desobedecerão as notificações".**

E' que uma dessas testemunhas, Joaquim José de Camargo, sendo notificada, respondera que não obedecia a chamado algum, e que se o oficial quisesse poderia mandar uma escolta buscá-lo, porque do contrario não estava para perder o seu dia e o aluguel do seu cavalo. Quanto à outra testemunha, Gabriel José Corrêa Bueno de Camargo, disse que não viria porque tinha muito trabalho. Mas, se servisse, poderia testemunhar em data posterior, quando tivesse mesmo de vir à capital e, assim, aproveitaria a ocasião.

A autoridade policial, porem, não estava pelos autos e mandou buscar as duas testemunhas debaixo de vara. Com a justiça não se brincava.

W. R.

LEITURA PREJUDICADA PELA ENCADERNAÇÃO

Ridendo Castigat Mores
tabloide
EDITOR: MAURICIO LOUREIRO GAMA

Ano 1 || São Paulo, 2 de fevereiro de 1956 || Núm. 207

MANCHETTE: Primeiro Ministerio de Juscelino: "Ministerio de inexperiencia".

ARTIGO DE FUNDO: *Forte de apoio popular, forte de apoio partidario, forte nas duas casas do Congresso, forte na imprensa, pois a maioria absoluta dos jornais o prestigia; forte nos altos circulos economico-financeiros e forte até mesmo no exterior, o presidente da Republica tem tudo, ou quase tudo, para fazer um bom governo. Ou, pelo menos, para tentar fazer um bom governo. Vargas volta e meia se quetzava do Congresso atual, nem sempre docil à sua vontade. A maioria do Congresso atual, porem, é juscelinista. E está, como já ficou largamente evidenciado, disposta a ajudar o governo, dando-lhe tudo o que quiser, ou quase tudo. Não poderá o sr. Juscelino Kubitschek, portanto, alegar que lhe falta o apoio do Congresso, bem como outras bases em que assentar a sua obra de governo. Cumpre-lhe, pois, governar, honrando os compromissos assumidos com o povo e se empenhando em executar, ponto por ponto, o programa que expôs perante as multidões brasileiras, nos grandes e nos pequenos comicios da campanha presidencial. Nem se diga que o Ministerio mediocre que organizou poderá embaraçar-lhe os passos. O presidente é um verdadeiro "ditador constitucional", tamanhos são os seus poderes. Está com a jaca e o queijo na mão para pegar este vasto barco à matroca, que é o Brasil, e lhe dar um norte. Vargas, que foi o maior poder politico que jamais houve neste país, perdeu-se menos em razão da hostilidade oposicionista do que, mais propriamente, pelas suas omissões e pela tolerancia com que admitiu a formação de pantanos ou pestilentas baixadas politico-sociais. O jornalista Rui Bloem advertiu: — "Presidente, não olhe para trás!" E' isso mesmo! Se olhar para trás, cairá fatalmente no abismo de uma das muitas crises em que é fertil esta nossa Republica.*

A CHARGE DO DIA: **O custo da vida tomou um avião a jacto, super-sonico, e está subindo, subindo cada vez mais. O humorista Vão Gôgo fica desesperado:**

— Dizem os cientistas que a vida não é possivel em outros planetas.

E indaga, impaciente:

— Muito bem, a vida não é possivel em outros planetas. E neste é?

EXTERIOR: Moscou, 2 (Urgente) O mal. Bulganin fez hoje esta confidencia: "Não devemos auxiliar o Brasil por dois motivos: a) porque não estamos em condições de faze-lo; b) porque, se o fizessemos, efetivamente, o Brasil progrediria; diminuiriam os indices de miseria entre as massas e, portanto, se tornaria muito mais dificil o proselitismo em que estão empenhados nossos camaradas de lá".

SECÇÃO LIVRE: **Presidente Juscelino, o sitio estabeleceu o racionamento da liberdade. Dê um jeito, presidente, acabe com o racionamento. Queremos nos abastecer à vontade desse produto nos emporios da opinião publica.**

LIVROS & AUTORES: **"Rodrigues Alves deseja confiar-lhe a pasta do Exterior e encarregou-me de consulta-lo, esperando do seu patriotismo não recusar. São esses tambem os meus votos. (a.) Campos Salles". Esse o texto do telegrama dirigida ao Barão do Rio Branco. O maior diplomata que o Brasil já teve empregou todos os argumentos para se ver dispensado do encargo, num testemunho de desambição politica. Por fim, recebendo numerosos apelos insistentes, inclusive do presidente Rodrigues Alves, Rio Branco aceitou. Como eram diferentes os homens de outrora... Hoje em dia raros são os que esperam convites. Tratam de se oferecer...**

POLITICA & POLITICOS: **Primeira reunião do Ministerio, ontem. Especie de "cavaco" escolar. Bate-bola. Só mesmo lá pela semana que vem é que o governo vai começar mesmo a governar. — Em março, primeira mensagem ao Congresso: proposta de criação de mais dois ministerios: de Minas e Energia e da Previdencia Social. Quanto ao de Economia, será criado logo e já existe toda uma equipe de candidatos rondando o Catete, fazendo arzinho de ministro. — Lafer, Ulisses e Mazilli não se entendem. Parece que o P.S.D. paulista vai perder, outra vez, a presidencia da Camara. — Será que um dia voltaremos a ter tato politico? Precisamos aprender com os mineiros, que mandam e comandam: são os donos do campo, do juiz, da bola, das camisas, etc. — J. J. Abdalla afirma que vetou Alcides Vidigal para o Banco do Brasil porque Alcides Vidigal vetou Juscelino para o Catete. — O dep. C' D'Agostino provou: Iukishike Tamura foi o unico parlamentar que não se candidatou à presidencia do B. B. — Porfirio, de farda de gala e tudo, foi comer falsões e ostras, na recepção "bem" do Itamarati. Vice-representou São Paulo.**

CHAMPANHOTA: Ibrahim Sued, o maior cronista do "Globo", ataca Charles Chaplin, violentamente. E' como se uma pulga tentasse morder a Estatua da Liberdade. (M.L.G.) — "Nos jantares do Copa a beleza loura da sra. Hugo Borghi tem sido decididamente observada pela cronica social" (I.S.) — Mary Kar e Maria Shangay brigaram no Palacio Itamarati. Mary Kar jogou uma empadinha (de camarão) na bochecha de Maria Shangay. Nada bizantinas as duas: ambas "shangay" milhões. (Jazz Sinto). — Estive observando ontem, no "Oasis", certa dama. Talvez a escolha, no ano que vem, para uma das dez mais desfrutaveis do "Café Society". (X). — "Elegante não é vestir casaca nova. Elegante é fazer o que eu fiz: fui à recepção do sr. e da sra. Body Clair Swift com uma casaca remendada no fundilho das calças. Foi feita em Londres, em 1922, para a posse do meu amigo Epitacio" (L. F.) — Meu cão Willy é "nacionalista". Trouxe para ele, do Itamarati, uma pouca de picadinho com quiabo. Fez que gostou co mo rabo. (Thormes). — "Faltou pamonha e baba-de-moça na festa" (Pamona Politis).

SPORT: **Arre! Ao menos o Peru' foi camarada! 2 a 1. Já serve. Vitorinha.**

RADIO & T.V.: **Vicente Leporace está fazendo falta no "Jornal da Manhã". Insubstituivel. Inconfundivel. Por que o canal 7 não o aproveita, tambem? — Já ouviram o Trio Itapuã, que o Airton Rodrigues apresentou em "os melhores da semana"? Maravilha: três rouxinois. Bandeirantes. — A tempestade de anteontem impediu a realização da mesa redonda sobre suborno, na Camara Municipal. Adiada para terça-feira proxima. — Armando Figueiredo, secretario de "Edição Extra" (Canal 3, às 13 horas) é um valor novo que surge, na T. V. — Parisi não vai deixar o Sumaré.**

CINEMA: **Cassiano Mendes (filho do imenso, do fabuloso Otavio), Walter George Durst, Lia de Aguiar, David Neto, Lima Duarte, Dionisio Azevedo — eis alguns elementos do elenco de "O sobrado". Não vacilo em dizer que será um dos maiores filmes brasileiros de todos os tempos. Está sendo rodado na Vera Cruz. Quase pronto.**

TEATRO: Cacilda Becker: mulher fantastica. Perto dela Dulcina (a Dulcina dos bons tempos) é aprendiz. Cacilda é fruto de uma escola. Fruto madurinho. Cada vez melhor.

NECROLOGIA: **Contaram-me que o doutor Juscelino quebrou o lapis vermelho da censura! Salve! Viva a Liberdade! Vivóoooooo .....**

DEFICIAN DO TEMPO: Janio capricha na pontaria e quer mesmo acertar um balazio no peito de Loureiro Junior. Está escarafunchando tudo, na Secretaria da Justica. — Céu nublado, ventos quentes de todos os quadrantes. — No mais, sem novidades no "front".

Capanema não é mais o lider da maioria

RIO, 1 (Sucursal) — O sr. Gustavo Capanema abandonou ontem mesmo a liderança da maioria na Camara dos Deputados, antes que o Congresso se reunisse para dar posse aos srs. Juscelino Kubitschek e João Goulart.

Sabe-se que, o Congresso se reuniu às 15 horas, já a maioria estava sem lider, cujo lugar o sr. Vieira de Melo tratou de ocupar.

O comunicado de renuncia foi feito oficialmente pelo sr. Gustavo Capanema ao P. S. D.

Frisou o sr. Capanema, em seu comunicado, que deixava quaisquer atividades politico-partidarias, desempenhando somente as funções inerentes ao mandato que lhe outorgou o povo.

Aprovou o Ministerio o Programa Que o Presidente lhe Apresentou na Primeira Reunião Coletiva

"Estou cumprindo a minha promessa de que no dia seguinte ao de minha posse, começaria a trabalhar ativamente na solução dos problemas brasileiros", afirma o presidente após a reunião — Lott: "O inicio do governo do presidente Juscelino é o passo mais serio que já se deu no país para que o Brasil não mais seja ameaçado pelas ditaduras" — Falam outros ministros sobre a reunião

RIO, 1 (Sucursal) — O presidente Juscelino Kubitschek adiantou à reportagem que o Ministerio aprovou, na reunião de hoje o programa de seu governo. Todas as providencias já foram tomadas para a concretização das promessas do candidato. Referindo-se aos contatos com a imprensa, declarou que estes se repetirão constantemente, pois deseja que o povo conheça as atividades do governo que será um governo de portas abertas para esse mesmo povo.

TEVE INICIO A'S 7,10

RIO, 1 (Sucursal) — A reunião do Ministerio teve inicio, hoje, às sete horas e dez minutos. O primeiro ministro a chegar ao Palacio do Catete foi o sr. Lucio Meira, da Viação (6,40), seguido logo após do sr. Juscelino Kubitschek. Antes da reunião, o presidente da Republica posou para os fotografos ao lado de todos os seus ministros. O sr. Kubitschek tinha ao seu lado os srs. João Goulart, vice-presidente da Republica, e o engenheiro Lucas Lopes.

FALAM OS MINISTROS

"Levo as melhores impressões da reunião, porque todos se comprometeram a se empenhar de corpo e alma na resolução dos problemas brasileiros" — estas foram as palavras do ministro do Trabalho, senador Parsifal Barroso, ao ser abordado pela reportagem, ainda no Palacio do Catete.

O ministro da Fazenda, sr. José Maria Alkimin, depois de afirmar a reportagem que não é contrario ao projeto de Reclassificação dos funcionarios publicos, declarou que os resultados da reunião ministerial foram os mais proveitosos possiveis.

Declarou mais que vai estudar detidamente a questão da reforma cambial.

— O ministro da Agricultura, sr. Ernesto Dorneles, declarou a reportagem que em absoluto, na reunião do Ministerio, se cogitou do estado de sitio. Tratou, apenas, de problemas ligados à administração.

JUSCELINO RECEBE CUMPRIMENTOS DO ALTO MUNDO OFICIAL

RIO, 1 (Sucursal) — Em seu primeiro dia de governo, o sr. Juscelino Kubitschek, acompanhado de todos os ministros de Estado e dos chefes dos Gabinetes Civil e Militar, recebeu os cumprimentos do Poder Legislativo e do Poder Judiciario, às 10 horas; dos oficiais generais da Marinha, às 10,15; dos oficiais generais do Exercito, às 10,30; dos brigadeiros da Aeronautica, às 10,45; do Corpo de Bombeiros e Policia Militar, às 11 horas; do Corpo Diplomatico do Brasil às 11,16; e das demais autoridades civis às 11,30 horas.

O GOVERNO DESEJA CLIMA DE ESTABILIDADE NO PAIS — DIZ JANGO

RIO, 1 (Sucursal) — O sr. João Goulart, vice-presidente da Republica, ouvido logo após a reunião do Ministerio, sobre o novo salario minimo, adiantou que o governo está empenhado em criar um clima de estabilidade no país.

MEDALHAS COMEMORATIVAS DA POSSE DE JUSCELINO

RIO, 1 (Sucursal) — A Casa da Moeda, nos ultimos tres dias, atendeu encomenda do Itamarati, através do Ministerio da Fazenda, cunhando 400 medalhas comemorativas da posse do sr. Juscelino Kubitschek.

Confeccionadas em bronze, com 50 milimetros de diametro, tem as medalhas, em uma das faces, a efigie do presidente, com a inscrição "Juscelino Kubitschek-presidente da Republica-Posse", e na outra as armas da Republica.

Serão distribuidas aos chefes das missões especiais estrangeiras e a reduzido numero de personalidades do país.

CHEFE DE GABINETE DO MINISTRO DA FAZENDA

RIO, 1 (Sucursal) — O novo ministro da Fazenda, sr. José Maria Alkimin, convidou o sr. Moacir Saboia Santos para chefe de seu gabinete. O sr. Saboia Santos ocupava até bem pouco tempo as funções de diretor das Rendas Aduaneiras.

OFICIAIS DE GABINETE DO PRESIDENTE

RIO, 1 (Sucursal) — Foram nomeados oficiais de gabinete do presidente Juscelino Kubitschek os srs. Alfonsus Guimarães, Waldomiro Autran Dourado, Cristiano Martins (secretario particular do presidente), fernalista Francisco de Assis Barbosa e Geraldo Carneiro.

SEGUIU PARA PETROPOLIS O EX-PRESIDENTE CAFÉ FILHO

Com aspecto saudavel e bem humorado, emocionou-se com o numeroso publico presente — Negou-se a fazer quaisquer declarações politicas

RIO, 1 (Sucursal) — O sr. Café Filho deixou sua residencia pela primeira vez após os acontecimentos de novembro, rumo à Petropolis. Momentos antes de descer, o presidente cujo mandato se extinguia foi chamado à janela. Grande quantidade de lenços brancos se agitou então pela massa popular que vivou demoradamente o nome do ex-presidente da Republica.

AMBIENTE DE FESTA

Aos fotografos que o assediavam, o sr. Café Filho disse em dado momento: "Vocês estão equivocados. O presidente não está aqui. Está lá no Catete"...

O sr. Raimundo Padilha, deputado federal pela UDN do Estado do Rio, comentou, na oportunidade, que havia mais entusiasmo no Posto Seis que mesmo no Palacio do Catete. Efetivamente, o ambiente era de festa. Trajando terno branco, com aspecto saudavel e bem-humorado, o sr. Café Filho recebia inumeros cumprimentos em sua residencia, enquanto que, na rua, crescia a multidão que o aguardava.

NENHUMA DECLARAÇÃO POLITICA

"Declarações politicas não as concederei no momento", disse-nos o sr. Café Filho.

EMOCIONADO

O sr. Café Filho ficou muito emocionado com a manifestação popular que o aguardava. "Esse é um dos melhores dias da minha vida", comentou, quando o povo exigia sua presença na varanda.

O antigo presidente da Republica rumou para Petropolis onde pretende demorar-se varios dias.

ACOMPANHAMENTO

Quando o carro que conduzia o sr. Café Filho partiu, dirigido pelo sr. Raimundo Brito, um carro da Radio-Patrulha — de numero 28 — o seguiu, sob estrepitosa vaia dos presentes. Esta viatura foi tambem até Petropolis.

TUMULTO

Após a partida do sr. Café Filho, surgiu um incidente nas proximidades de sua residencia. Quatro pessoas, do interior de um automovel, vendo a multidão ali reunida, entraram a vaiar o ex-presidente da Republica. Os presentes se revoltaram e os quatro homens fugiram, indo buscar abrigo na Confeitaria Americana, na rua Rainha Elizabeth. Temeroso de um conflito de grandes proporções, os proprietarios do estabelecimento cerraram as portas.

Os quatro refugiados, com o auxilio da Radio Patrulha, conseguiram escapar pela porta dos fundos.

O sr. Café Filho, já no automovel que o conduziu a Petropolis

SENADO

JOÃO GOULART ASSUME A PRESIDENCIA DA CASA

RIO, 1 (Sucursal) — Com as galerias superlotadas por populares e o Plenario repleto de senadores, deputados e pessoas de todas as classes, realizou-se hoje a sessão especial do Senado, para a posse de seu novo presidente, o sr. João Goulart, vice-presidente da Republica, que conforme determina a Constituição Federal, deverá exercer, cumulativamente, as duas funções.

Abrindo os trabalhos, o sr. Carlos Gomes de Oliveira submeteu à Casa um requerimento do sr. Caiado de Castro, solicitando a permissão para ser irradiada a solenidade. O requerimento foi aprovado.

Em seguida o sr. Gomes de Oliveira anunciou a presença do sr. João Goulart na Casa e designou uma comissão de senadores para introduzi-lo no plenario. Quando o vice-presidente da Republica deu entrada no Plenario fez-se ouvir prolongada salva de palmas, formando-se uma ala de senadores para a passagem do novo presidente da Casa.

O sr. Gomes de Oliveira, quebrando o regimento, saudou o sr. João Goulart, dizendo da sua satisfação, como trabalhista, em passar a chefia da Casa a outro trabalhista.

A seguir, o sr. João Goulart pronunciou um discurso, agradecendo.

Falaram, depois, todos os lideres dos partidos representados na Casa, e, após, o sr. Goulart, que agradeceu as manifestações, prometendo cumprir o regimento e a constituição, retirando-se para seu gabinete, onde recebeu os cumprimentos dos amigos.

Reaberto a sessão, foram lidos os oficios dos srs. Nereu Ramos e Parsifal Barroso, comunicando que vão se afastar do Senado por terem sido nomeados para ministro de estado, tendo o sr. Nereu Ramos renunciado ao cargo de vice-presidente da Casa.

Prestou compromisso o suplente de senador Alô Guimarães e sr. Gaspar Duarte.

Presidente da Petrobrás o sr. Janary Gentil Nunes

RIO, 1.o (Sucursal) — O presidente Juscelino Kubitschek de Oliveira assinou decreto concedendo exoneração, do cargo de presidente da Petrobrás, ao coronel Artur Levy; nomeando para a mesma função, o tenente-coronel Janary Gentil Nunes.

NOVO PRESIDENTE DO SUPREMO TRIBUNAL FEDERAL — Em virtude da aposentadoria do ministro José Linhares, foi eleito 2.ª-feira ultima para a presidencia do S.T.F., o ministro Orozimbo Nonato. O clichê fixa flagrante colhido na ocasião em que o novo presidente do Supremo era cumprimentado pelo seu antecessor.

POLITICA PARLAMENTAR DE APOIO A JUSCELINO

RIO 1 (Sucursal) — As bancadas do P. S. D., P. T. B., P. S.P., P.R. e pequenas agremiações que apoiam o governo do sr. Juscelino Kubitschek, deverão reunir-se, para um pronunciamento quanto à politica parlamentar a seguir.

A frente parlamentar será liderada pelo sr. Vieira de Melo, que, alem de lider do P. S. D., em substituição ao sr. Gustavo Capanema que renunciou a esse posto será o porta-voz do presidente, no Palacio Tiradentes e seu coordenador politico-parlamentar.

O primeiro grande problema do sr. Vieira de Melo como lider da maioria, é relativo à eleição da Mesa da Camara dos Deputados. Esta manhã, declarou ao presidente do P. S. D., sr. Amaral Peixoto, que até o fim da semana, a bancada juntamente com a direção partidaria, reunir-se-á, para tornar oficial a indicação do novo lider, informando ainda, que o sr. Gustavo Capanema desde ontem deixou de ser lider, conforme os termos de sua carta.

CAMARA FEDERAL

PROJETO LIMITANDO A IMPORTAÇÃO DE TRIGO

Justifica o deputado alegando que ha 200 mil sacas do cereal armazenadas em Bagé sem possibilidade de colocação no país — Propõe a UDN a suspensão do Estado de Sitio — Requerido um voto de aplauso ao sr. Nereu Ramos — Outros assuntos da sessão de ontem

RIO, 1 (Sucursal) — A sessão de hoje da Camara dos Deputados foi presidida pelo sr. Flores da Cunha.

O sr. Carlos Pinto, primeiro orador, comentou a administração do I. A. P. C., dizendo que a mesma vem praticando violencias contra segurados. Citou o caso de Porciuncula, no Estado do Rio de Janeiro, apelando ao presidente da mencionada instituição para fazer sanar aquelas irregularidades.

O sr. Luiz Compagnoni apresentou projeto limitando a importação de trigo a um milhão de toneladas anuais. Justificou sua proposição afirmando que a importação do produto estrangeiro prejudica a triticultura nacional, citando o caso de Bagé, onde há mais de 200 mil sacos daquele cereal sem possibilidade de colocação. O mesmo orador pediu um voto de pesar pela morte do jornalista Sá Barreto, falecido no aeroporto de Santos Dumont, quando retornava de São Paulo.

O sr. Colombo de Sousa fez apreciações sobre o Patriminio Historico Nacional, afirmando que o mesmo excluiu o Estado do Ceará de seus beneficios. Terminou pedindo a reintegração daquela unidade federativa nas vantagens em apreço.

Em seguida, os srs. Prado Kelly, Adauto Cardoso, Ernani Sátiro e Nestor Duarte apresentaram projeto suspendendo o estado de sitio no territorio nacional.

No grande expediente, que foi dedicado em homenagem ao ministro José Linhares, ex-presidente do S. T. F., sendo que os srs. Martins Rodrigues, Lourival de Almeida, Jonas Bahiense e Carvalho Sobrinho, ressaltaram as qualidades do jurista emerito, que acaba de deixar a presidencia do Supremo Tribunal Federal, atingido pela compulsoria.

ORDEM DO DIA

Iniciada a Ordem do Dia, entrou em votação o requerimento apresentado pelo sr. Gustavo Capanema, ná sessão anterior, consignando um voto de aplauso ao sr. Nereu Ramos, ao deixar a presidencia da Republica. Levantando a questão de ordem, o sr. Ernani Satiro citou o Artigo Regimental que vedava as moções de apoio do Executivo. Disse ainda que a Camara não devia abastardar-se votando essa moção, porque homenagearia o governo dos golpes, baseado no impedimento inconstitucional. A Camara desceria de sua austeridade e exorbitaria de suas funções.

Contraditou a questão, o sr. Gustavo Capanema, que sustentou o seu requerimento, o qual votado, não o seria como uma homenagem ao Executivo, mas sim ao sr. Nereu Ramos.

Decidiu a Mesa, a regimentalidade do requerimento, enviando-o ao sr. Nestor Duarte, que distinguiu duas personalidades no sr. Nereu Ramos, como deputado honrou a presidencia da Camara, e, como vice-presidente do Senado hipotecou solidariedade contra o golpe às instituições e regime democratico, como personagem principal, nos dias 11 e 21 de novembro passado, datas negras à democracia brasileira.

Anda na Ordem do Dia, o sr. Prado Kelly lider da oposição, justificou pela tribuna, o projeto da UDN, suspendendo o estado de sitio. Salientou, depois de recordar que a crise redundara da prisão do cel. Mamede, que o governo está empossado e não poderá haver regime representativo sem imprensa livre. Depois de indagar se a Mesa havia recebido uma mensagem do Executivo nesse sentido, e receber resposta negativa, encaminhou à Mesa o projeto revogatorio.

A seguir, ocupou a tribuna o sr. Vieira de Melo, que louvou o sr. Prado Kelly, esperando sempre que desenrolassem em boa harmonia as discussões para honra da Camara e elevação dos debates. Assegurou que o governo, ainda hoje, levantaria a sensura à imprensa e ao radio.

Concluindo, as suas palavras, disse o orador que o PSD examinará o projeto da oposição.

O Plenario aprovou ainda, o projeto que dispõe sobre a organização basica do Exercito nacional.

OUTRAS NOTICIAS DO RIO DE JANEIRO O LEITOR ENCONTRARA' NA SETIMA PAGINA DO PRIMEIRO CADERNO

Refôrço à ração...

MINERSAL com a poderosa fórmula SMC - sais minerais iodados

MINERSAL com SMC adicionado à ração, contribue para o fortalecimento ideal dos

- Bovinos
- Equinos
- Suínos
- Ovinos
- Aves

MINERSAL com SMC previne o aparecimento das anomalias conseqüentes de uma alimentação deficiente em sais minerais:

- deficiência orgânica
- raquitismo
- ossos fracos e deformados
- aberração e perda do apetite
- bócio ou "papo"
- peste de secar "ou mal do colete"
- baixa fertilidade

MINERSAL com SMC permite para

Gado de corte - crescimento normal, aumento de pêso, parto normal, obtenção de bezerros fortes!

Gado leiteiro - aumento da produção do leite, mantendo todo o rebanho em perfeitas condições de saúde!

Suinos - aumento da ninhada, nascimento de leitões grandes, aumento do leite materno, crescimento mais rápido, engorda fácil!

Exija tudo de sua criação, mas dê-lhe MINERSAL com SMC!

MINERSAL com SMC não custa mais, é prático e econômico. É vendido em recipientes que servem de balde. Existe um tipo de MINERSAL com S M C para cada espécie animal!

FOLHETOS E INFORMAÇÕES

LAPEL - LAVOURA E PECUÁRIA LTDA.

Rua Libero Badaró, 158 - 12.º andar - Conjunto 1206

Telefones 36-4087 e 51-0805 - Caixa Postal 1317 - SÃO PAULO

edirbe

OUTROS INIMIGOS DO PRESIDENTE

A euforia que se observa em todo o Brasil, ao tomar posse o novo governo, virá, ainda, a ser prejudicial à presidencia do sr. Juscelino Kubitschek. Não tenhamos duvidas, a este respeito. Essa aura de entusiasmo que envolveu o presidente, em que pese aos protestos de seus adversarios, abrindo-lhe o que se convencionou chamar de credito de confiança, poderá ir além de suas possibilidades. Por maior que seja a capacidade de trabalho do sr. Kubitschek, tem ele pela frente, no curso de seu governo, obstaculos varios, que já se notam, à vista de todos os observadores, obstaculos que são a estrutura rotineira do aparelhamento de Estado, a ruina da Federação, a situação da previdencia social; a burocracia, o pessimo estado das finanças nacionais, a falta de recursos para quaisquer empreendimentos de vulto, e alguns problemas, insoluveis, na perspectiva do presente.

Desde a velha monarquia, os chefes de Estado devem governar com seus conselhos. Importa, porém, que estes sejam sabios, que tenham competencia; que sejam forrados de tirocinio, que conheçam os problemas da nação. Ao assumir o governo, encontra o sr. Kubitschek uma casa em desordem, gastando o poder publico mais do que ganha, devendo muito, bracejando "decifits" cronicos, emitindo sem parar, afetando, portanto, a economia das classes populares. As nomeações politicas, perturbando todos os planos de governo, vão ser feitas, isto é, o novo governo parece que vai a linha de seus predecessores, embora o Ministerio tenha sido constituido ainda pelo sr. Nereu Ramos, e com poucas modificações continue. Como diz um velho brocardo, quanto mais as coisas mudam, mais ficam da mesma maneira, não obstante o evidente esforço do presidente em demonstrar que está decidido a exercer o governo, tendo em vista antes a administração do que a politica.

As esperanças, que assinalam os começos de governo, acentuando-se no atual, predispõem a opinião publica para um periodo de grandes empreendimentos e de um governo efetivamente aplicado à prosperidade. Tem, por isso, o sr. Juscelino Kubitschek uma grande responsabilidade, contraida com o povo, durante a campanha eleitoral. Esse povo que tem se mostrado descrente mais uma vez, agora, como ocorreu no inicio do governo Vargas, tem a simplicidade de acreditar, que o resoluto politico mineiro talvez faça um bom governo. Ao sr. Kubitschek cabe corresponder aos anseios de toda a nação, à parte a parcela de oposicionistas e de cidadãos, que não crêem na sua personalidade politica.

O Ministerio do sr. Kubitschek não tem as qualidades tecnicas que dele se esperava. São todos os seus membros homens probos, dignos, contra os quais moralmente nada se pode arguir. Mas são homens com a mentalidade formada na politica brasileira, nos seus defeitos, nas suas anomalias, e nessa perspectiva de complicações, que acolhe o novo governo.

O regime politico brasileiro está demasiado eivado de erros, de vicios, que anulam a mais obstinada das forças de vontade, e o mais decidido dos empenhos. Entre outros, esses inimigos do sr. Kubitschek, lhe vão minar a presidencia.

TINHA RAZÃO, O GOVERNO DE S. PAULO

Os fatos se encarregaram de provar que o governo de São Paulo tinha carradas de motivos para não permitir o comicio que pretendiam realizar no Vale do Anhangabaú, para festejar a posse do sr. Juscelino Kubitschek. Alem do que a lei que estabeleceu o estado de sitio dispõe, o bom senso aconselhava que não se oferecesse oportunidade aos comunistas de darem largas à sua criminosa propaganda, ensartando-a com solercia e hipocrisia em manifestações as mais nobres, como é de sua conhecida tatica.

O que se viu no Teatro Colombo pode ser tido como indicativo do que teriamos se o Anhangabaú servisse de palco ao comicio projetado. Naquela casa de espetaculos lá estiveram, com os seus estandartes e disticos, com as suas falanges treinadas e disciplinadas, as forças comunistas desta capital e de cidades vizinhas, reclamando anistia para Prestes, fazendo exigencias de toda a ordem, exigindo o estabelecimento de relações diplomaticas e comerciais com a URSS. Na rua, fatalmente, não teriamos somente isso; teriamos o incitamento das massas, a provocação, a desordem, a exploração do sentimento publico. Fazem os comunistas caso omisso da ilegalidade em que se encontra o seu partido e insistem na sua propaganda às escancaras desfrutando de uma tolerancia absurda e inexplicavel.

Nossas autoridades publicas, as civis e militares, tudo enviaram para que a reunião em recinto fechado não degenerasse em desordem extravasando nas ruas, como era o proposito dos chefes vermelhos locais, todos presentes no Teatro. Com muita habilidade, os mais afoitos foram contidos, não se tendo registrado uma unica prisão.

Na capital da Republica, o "regozijo" comunista obrigou a uma energica ação policial-militar, sendo efetuadas varias prisões. Alguns dos detidos tinham ido de São Paulo obedientes à voz do partido. No seu primeiro dia de governo, o presidente Juscelino Kubitschek parece ter mostrado que está de olhos abertos e que não se deixa enganar com os "aplausos" comunistas. Em verdade, engana-se quem quer ser enganado, porque os comunistas vêm aconselhando em suas publicações o aproveitamento ao maximo das reuniões publicas e do entusiasmo das multidões, tendo mesmo confessado que foram eles os orientadores e promotores das arruaças que se seguiram ao suicidio do sr. Getulio Vargas.

A solução encontrada para o caso que se criou com o malogrado comicio do Anhangabaú foi a mais inteligente e tambem diplomatica, indicando ao mesmo tempo que é necessaria, imprescindivel, uma leal e efetiva colaboração entre as autoridades do Estado e da União para que os inimigos do regime e da harmonia de classes não logrem os criminosos objetivos que alimentam.

NAÇÃO CAPITALISTA, A URSS

A Russia vem sendo, para o mundo, uma verdadeira caixa de surpresas cada qual delas mais estapafurdia. Desde que se instituiu em matriz do comunismo, há quase quarenta anos, ela vem operando transformações em sua fisionomia politica, fazendo-o quase sempre de modo imprevisto. O regime que adotou, desumanizando o mais possivel o que os teoricos alemães imaginaram tem conhecido as mais estranhas e disparatadas fases, umas vezes por força das circunstancias e na maior parte dos casos para iludir o mundo expectante e influir no animo dos timidos, dos indecisos e principalmente dos ambiciosos, dos milhões de individuos espalhados pelo orbe e que pretendem suprir, pela audacia, a sua absoluta falta de meritos.

Mas, a surpresa maior, dá-nola a URSS agora ao de declarar, sem rebuços, um estado capitalista. Essa confissão está implicita no seu oferecimento de auxilio financeiro a numerosos paises, inclusive ao Egito, à Liberia. Até ao Brasil ela já acenou. Imperialista, a URSS sempre foi, como o demonstra a sua expansão territorial feita à custa dos pobres estados fracos que têm a desventura da sua indesejavel vizinhança; imperialismo consumado principalmente com sacrificio dos paises balticos e de fartos nacos da Polonia e da Finlandia. Mas o que não se concebe é que a Russia, depois de dezenas de anos de propaganda contra todas as nações financeiramente solidas e tradicionalmente provedoras de capitais, nos surja agora como um estado de cofres repletos, tão abarrotados que para não ser vitima de uma apoplexia pecuniaria se vê obrigada a abrir as veias — doadora ideal de sangue — para realizar uma politica de transfusões que sirva e restabeleça os paises debilitados.

Esse novo facies é mais uma prova da insinceridade russa. Como é que a URSS pode explicar ao mundo — não ao mundo entorpecido pela propaganda e transpassado de descrença, mas ao mundo consciente e de olhos abertos — como pode explicar, depois de tantos anos de ataque ao capital, a presença, em seus cofres, da fortuna que alardeia possuir? Se o seu erario dispõe da riqueza que ela insinua, os biliões de rublos acumulados ficam atestando o sacrificio, a escravização, a expoliação de centenas de milhões de seres humanos, russos e filhos de outras nações, que foram privados da liberdade para que o estado bolchevique engordasse. Esses biliões são o preço da fome de multidões submetidas à mais feroz das tiranias. Por anos seguidos, milhões e milhões de criaturas escravizadas trabalharam, praticamente a pão e agua, sem direito a qualquer reclamação, sem direito nenhum, para que o estado sovietico criasse barriga.

Mas, não se iludam os paises que vivem de cofres rapados e de mão estendida: a Russia, por mais capitalista que seja, por mais que lhe estejam sobrando os rublos, não os entregará a pais nenhum numa transação como aos povos de honra. O que lhe sair das arcas — ouro, armas, mercadorias — implicará, para quem aceitar, em obrigações que não se enquadram nos limites do intercambio economico. Aceitar o auxilio monetario da URSS significará, não tenhamos duvida, em vender a alma.

O comunismo russo tem sido mestre na realização da "guerra fria". Agora, abre uma outra frente, tambem de natureza psicologica, feita para encandecer ambições, para agasalhar ingenuidades, para comprometer, para desviar povos do reto caminho da honra, da democracia e do sentido cristão da vida.

EFEITOS DO TEMPORAL

Com o vendaval da tarde de terça-feira nesta capital, varios bairros da cidade sofreram consideravelmente seus efeitos; casebres vieram abaixo, arvores foram despedaçadas, muros ruiram, telhados se desfizeram carregados pela furia do vento, houve muitas vidraças partidas e tapumes em quantidade foram postos por terra. Pouca coisa escapou da violenta tempestade e parte da população viveu longos minutos de angustia diante desse espetaculo inesperado.

Foi notada, sobretudo, a fragilidade da armação de certos tapumes protetores de obras de predios altos, pois logo aos primeiros impactos da ventania tiveram numerosas tabuas despregadas e arremessadas sobre transeuntes e veiculos, causando vultosos estragos. Aliás, não seria preciso um temporal para demonstrar a insegurança de muitos tapumes armados em varios pontos da metropole bandeirante. Já se verificaram acidentes gravissimos em consequencia do pouco caso dos construtores responsaveis por essas armações destinadas a proteger os vizinhos e o publico e que acabam causando vitimas e danos de monta.

Deveria ser uniforme a construção de andaimes e tapumes de proteção. Não é esse, entretanto, o criterio que adotam os responsaveis pelas obras, notando-se que uns têm mais cuidado e fazem uma vedação completa da fachada das edificações, ao passo que outros agem com toda displicencia, como se soubessem não acontecer nada até ao final dos trabalhos. Vem, entretanto, uma tempestade e logo as consequencias de tal descuido se fazem sentir, como os jornais registraram nesta semana.

E' necessario que a engenharia municipal exerça uma fiscalização mais severa em torno desses requisitos de segurança, exigidos em todas as grandes construções. Não pode o publico continuar exposto aos riscos oferecidos por obras mal executadas, em desacordo com o respectivo Codigo. Quer nos dias de bom tempo quer nos de anormalidade meteorologica, o fator segurança e, mais do que isso, o respeito à lei, devem ser rigorosamente preservados, nessa parte do ramo de construções urbanas.

CORREIO PAULISTANO
Rua Libero Badaró, 661-665
Endereço Telegrafico: "Paulistano"
Caixa Postal, 3004

CAPITAL:

Numero do dia ...	Cr$ 1,50
Aos domingos ...	Cr$ 2,00
Atrasados de dias comuns	Cr$ 3,00
De edições de domingos	Cr$ 4,00

INTERIOR:

Diariamente	Cr$ 2,00

Assinaturas

Ano	Cr$ 380,00
Semestre	Cr$ 200,00
Trimestre	Cr$ 100,00

Endereços Telefonicos

Superintendencia ...	36-3169
Redator chefe	36-5282
Publicidade	36-4959
Redação	36-4957
Contabilidade	36-3167
Esportes (das 20 às 2 horas)	35-4957
Oficinas	36-4796
Laboratorio fotografico	33-1046

Aos Nossos Assinantes
Solicitamos que nos comuniquem qualquer irregularidade no recebimento do jornal, pelo telefone 36-3167.

Aos Agentes e ao Publico
Pedimos que as remessas de numerario sejam feitas em nome da S. A. Empresa do "Correio Paulistano", R. Libero Badaró, 661, São Paulo.

Sucursais:
RIO DE JANEIRO — R. Mexico, 164, 9.o a., tels.: 42-4887 e 42-7664.
SANTOS — R. Gal. Camara, 99, sls. 1 e 2, tel.: 2-8870.
CAMPINAS — R. Visc. Rio Branco, 301, 2.o a., s. 201 (Edificio Liberdade, caixa postal, 858.
SANTO ANDRÉ — R. Cel. Alfredo Flaquer, 452.

PRESIDENTE DO B.N.D.E.

RIO, 1 (Sucursal) — O presidente Juscelino Kubitschek assinou decretos concedendo exoneração de presidente do Banco Nacional de Desenvolvimento Economico, ao engenheiro Glycon de Paiva Teixeira e nomeando para essa mesma função o engenheiro Lucas Lopes.

Recolhido a um hospital o gen. Zenobio

RIO, 1 (Sucursal) — Encontra-se recolhido à Casa de Saude São Miguel onde será submetido a uma intervenção cirurgica, o general Zenobio da Costa, chefe do Departamento Geral de Administração do Exercito.

DOUTRINA SOCIAL

RICOS E POBRES

A enciclica "Rerum Novarum" visa solucionar as dificuldades nascidas na sociedade contemporanea, nas relações entre ricos e pobres, mas não pretende a enciclica que os ricos sejam menos ricos, porque a riqueza é um dom de Deus que o dá em quantidade não medida. Mas pretende que reconheçam que essa riqueza é realmente "um dom" de Deus e, como tal, são eles proprietarios dessas riquezas como "um deposito" que Deus pôs nas mãos deles fazendo-os instrumentos da sua Divina Providencia para realizar o bem social ao lado do seu bem individual.

Quanto aos pobres, nem pensou a Igreja em eliminar a pobreza, em si, embora reclame contra a existencia da miseria, que deve ser banida. Pobre qualquer um pode ficar e tambem se pode ser em varias medidas. Pobre é o que tem, talvez, o minimo para viver e não seja suficiente. Pobre é tambem o que tem o suficiente em grau minimo. Pobre é tambem o que tem o suficiente tambem o que tem o suficiente mas seu espirito largo reclama mais. Pobre é o que tem um pouco mais que o suficiente mas não chega para o padrão de vida justo que deveria levar. Pobre é aquele que, no seu nivel social, não pode ter umas economias, ou não pode aproveitar seus lazeres lançando-se à vida do espirito que é exatamente para o que Deus criou o homem. Pobre é tambem aquele que, meio abastado, não pode hombrear, no seu meio social, com outros do seu mesmo nivel, por dificuldades varias e ocultas discretamente. Pobre é tambem aquele pequeno rico diante de ricos maiores. Pobre é o milionario diante do milionario maior. A pobreza, portanto, tambem sofre gradações. Mas, o Papa referiu-se aos pobres que se acham hoje sob o guante de um capitalismo voraz e egoista que não se lembra que um homem com sua familia não pode ser "homem" no verdadeiro sentido desta palavra quando tem apenas o "necessario" vegetal ou animal, isto é, comida, vestuario, transporte, higiene. O homem tem o direito de ter um pouco mais, para levar uma vida tranquila despida dessas preocupações e doutras mais.

Como esse estado de coisas se generalizou, considera-se isso quase miseria, e deve ser eliminado.

Mas não se pensou em eliminar a pobreza, que, em si, não é um mal, e vem das contingencias da vida tanto que Cristo declarou aos fariseus da época: — "pobres sempre os tereis entre vós". E' conhecida a passagem evangelica. Tambem não pensou em eliminar a riqueza, porque, esta, não é nem bôa nem má "em si", mas sim segundo o uso que dela se faz, e não disse Cristo que nenhum rico entraria no reino dos Céus, porque os há muitos, dependendo do uso que, em vida, fizeram dos bens que Deus lhes deu. — S. P.

CARTAS À DIREÇÃO

O major B. Silva Matos, residente à rua Oiti, 71, nesta capital, escreve-nos:

"Sr. Diretor: Com que satisfação li hoje, à pagina 5 do nosso "Correio", sob o titulo "A Cidade", providencias que deveriam ser tomadas para fechamento de bares, botequins, bilhares, etc. antes das 24 horas de cada dia! Quando, ha quatro anos, quando muito, tiveram inicio, em São Paulo, os assaltos e arrombamentos em massa, fiz sentir, aos meus maiores, a necessidade de "se matar a cidade" às 24 horas, com o fechamento total das tascas e outros pontos de reunião dos que não trabalham no dia seguinte. Ouvi, em resposta, estar eu vivendo fora de epoca, isto é, ter nascido depois do tempo!... Nunca mais tratei do assunto, embora veja, contristado, os esforços inuteis das policias civil e militar, sacrificadas por todos os meios e recebendo criticas de uma população insegura. Não me compete apresentar sugestões, o que é da alçada das autoridades competentes, mas Vv. Ss. não devem parar Continuem, por favor, a nos alertar. Os negociantes inescrupulosos, avidos de riquezas "a galope" não gostarão, mas há necessidade de dar segurança aos honestos, aos verdadeiros trabalhadores, que precisam de repouso para a luta diaria.

Um exemplo: poderá um policial intervir contra um cidadão que, às duas horas, lê, pacificamente, um jornal dentro de um bar? Não; mas à mesma hora, poderá investigar o que faz um individuo parado em uma esquina ou outro lugar, sem se servir de condução, etc. quando toda cidade dorme.

Do leitor, às ordens, (a) major B. Silva Matos".

Quer o deputado criar Secretaria do Trabalho para o Estado do Rio

Regressou, por via aerea, na manhã de ontem, ao Rio de Janeiro, o deputado Adolfo de Oliveira. Em nossa Capital manteve prolongados contatos com o sr. Chaves do Amarante, estudando com o titular da Secretaria do Trabalho, Industria e Comercio as medidas necessarias para a criação de identica Secretaria no Estado do Rio de Janeiro.

— "Colhi dados que possibilitarão a conclusão de meu projeto, que deverá brevemente ser apresentado na Assembléia Legislativa Fluminense, visando criar a Secretaria do Trabalho, Industria, Comercio e Previdencia Social no Estado do Rio, nos moldes do orgão paulista. Interessante é notar que se pensa em São Paulo em extinguir referida Secretaria, quando tudo indica sua ampliação — afirmou o deputado fluminense.

I Convenção Municipal de Intelectuais e Artistas

Tese da Comissão Organizadora sobre o destino do Parque Ibirapuera e suas edificações

A Comissão Organizadora da I Convenção Municipal de Intelectuais e Artistas apresentará ao plenario uma tese sobre o destino a ser dado ao Parque Ibirapuera. Essa tese será elaborada à base do Relatorio já apresentado pelo sr. Paulo Duarte, e das sugestões que forem oferecidas por todos os interessados.

A Comissão Organizadora aguarda, portanto, que as entidades culturais de S. Paulo formulem suas sugestões, que poderão ser remetidas à rua Barão de Paranapiacaba n.o 61, 2.o andar, sala 14.

E' o seguinte o teor do Relatorio preliminar apresentado à Comissão pelo sr. Paulo Duarte:

DEFESA DO IBIRAPUERA

São Paulo, 24 de janeiro de 1956.

"Senhores membros da Comissão:

O presente projeto ou, melhor a exposição da idéia objeto deste documento, não é obra de uma pessoa, mas uma sintese de tudo quanto se pesquisou e discutiu na Comissão do IV Centenario, principalmente no Conselho de Cultura, no qual o relator deste foi quem mais longamente estudou o assunto.

Tais estudos tiveram sempre em vista o destino futuro do Parque Ibirapuera. Uma vez resolvido localiza-se aí a Exposição — o que se fez com reiterados e veementes protestos do representante da Sociedade Paulista de Escritores, que achava mais conveniente, não só sob o ponto de vista urbanistico, mas tambem sob o aspecto cultural, localizarem-se os edificios definitivos no amplo terreno ligado ao Ibirapuera ainda hoje ocupado por um capinzal da Prefeitura — ficou estabelecido que as construções que serviriam à Exposição comemorativa fossem, algumas de carater provisorio e, outras, de carater definitivo. Estas ultimas fariam parte do esplendido projeto elaborado por Niemeyer com o qual o assunto se debateu amplamente. Foi quando ficou resolvido que o Parque Ibirapuera, após as comemorações se tornaria um centro de educação e cultura e de turismo, no seu mais amplo sentido, ao mesmo tempo, que logradouro de recreio coletivo, no qual, principalmente as camadas populares, que são a maioria, pudessem em seus lazeres, encontrar um lugar de diversões e, ao mesmo tempo, uma "lição de coisas" cientificamente orientada para aproveitamento da atividade ludica, como instrumento de educação. Daí a atenção que mereceu daqueles que estudaram todas as faces do assunto, o aspecto de cultura popular que o domina como auxiliar da cultura geral, objetivo do Ibirapuera. Por isso teve destaque cuidadoso nesses estudos, ao lado da localização de museus, a localização tambem de uma Feira Internacional, de um moderno Parque de Diversões, de um Planetario e de um Aquario, cujos estudos foram elaborados por conhecedores de cada uma das especialidades.

O Planetario é um dos mais maravilhosos passatempos do mundo, sem desvio da menor parcela da sua capacidade de alta cultura. O mesmo em relação ao Aquario de agua doce e salgada, no qual o Instituto Oceanografico, dirigido pelo construtor do mais belo Aquario da Europa, e do Museu das Colonias, de Vincennes, em Paris, colocaria em seu "habitat" os mais variados especimens não só da nossa fauna marinha e fluvial, mas tambem de anfibios, mamiferos e plantas aquaticas, proprios dos nossos climas.

O projeto Niemeyer foi construido parcialmente, tendo ficado resolvido que seria completado aos poucos, cada ano, mas a parte construida permite o funcionamento imediato desse grande centro de recreação, turismo e cultura e, possivelmente, com a propria renda poderá fazer-se o que resta.

Dois dos edificios construidos, um foi para nele ser instalada uma exposição permanente da Industria e, outro, para a Secretaria da Agricultura. Desde o inicio, os organizadores do projeto viram o absurdo de aí instalar-se uma Secretaria de Estado, mas não se objetou nada de serio, para não se prejudicar o resto, pois dificil seria convencer as administrações de então, premidas por todos os lados pela politica e por grupos pouco esclarecidos, de que aquele centro deverá ser reservado apenas à cultura, à educação popular e ao turismo. O mesmo não aconteceu relativamente à Federação das Industrias que aceitou, recentemente, com a maior compreensão, a ideia de construir-se, no chamado Palacio das Industrias, o Museu de Ciencia, que seria a maior demonstração da Tecnica e da Ciencia ao serviço da Industria, destinando-se a exposição propriamente industrial uma area maior e melhor na parte do Parque reservado à Feira Permanente de São Paulo que, com o parque de diversões, seria o complemento das atrações uteis a funcionar no Ibirapuera.

Essa feira permanente organizada pelo modelo de suas congeneres da Europa e da America, constituiria o grande complemento turistico e cultural do conjunto de museus e do parque de diversões, cada qual em suas areas proprias.

Tratava-se, como se vê, do aproveitamento de um fato consumado, isto é, das construções realizadas no Ibirapuera, contra o parecer do Conselho de Cultura, mas decididas pela Comissão Executiva do IV Centenario, e mais uma serie de erros gravissimos outros, estes praticados pelo Estado e pela Prefeitura, como a cessão de uma parte do Ibirapuera — já mutilado com o estabelecimento ali do Instituto Biologico, antes de 1930 e de um quartel em 1931 — para a construção de um ginasio e de um velodromo e ainda varios campos de futebol, tudo feito com o sacrificio de uma area relativamente pequena mais que poderia constituir a maior beleza da capital.

O documento junto (mapa de todo o parque) dá uma idéia aproximada da maneira de aproveitar-se aquele logradouro, combinando-se ao mesmo tempo os fins culturais desse aproveitamento com uma parte pratica, de propaganda, importantissimo sob o ponto de vista industrial e economico.

O Parque ficaria assim dividido em quatro secções:

1.o) — Jardins;
2.o) — Centro Cultural e Artistico;
3.o) — Feira de S. Paulo; e
4.o) — Grande Parque de Diversões.

No Centro Cultural e Artistico acham-se as edificações principais, realizadas para as comemorações do IV Centenario. Essas edificações — todas elas estudadas cuidadosamente em sua construção com o fito do aproveitamento futuro — serviriam para acolher os diversos museus de S. Paulo, já existentes e a serem criados.

Como primeira sugestão, poder-se-ia pensar no aproveitamento dos dois grandes edificios — sob a denominação "Museu" no mapa — um para um museu de arte antiga, com a pinacoteca, dando a esta uma organização inteiramente nova, e outro onde seria instalado o Museu de Arte Moderna, no qual se realizaria, dentre outras manifestações artisticas, a Bienal de São Paulo, cujo credito está firmado pela fama granjeada no estrangeiro. Neste ultimo acaba de ser instalado o Gabinete do sr. prefeito municipal.

Fica ainda a salientar-se, nesse centro, a construção, atualmente em andamento, a qual abrigaria o Planetario de S. Paulo, cujos altos fins educativos todos conhecem.

O edificio esferico, em que se acha presentemente instalada a Retrospectiva Historica de São Paulo, abrigaria o atual Museu Paulista, no Ipiranga (entrosado na Exposição de Historia de São Paulo, ali ainda em pleno funcionamento), e o Museu de Etnografia (com acervo já importantissimo hoje localizado no Ipiranga) e, ainda, o Museu de Pre-historia, em formação.

Num dos pavilhões menores, que não figura no mapa — do qual se acham apenas os edificios definitivos já construidos — poderia ser instalado o Instituto Oceanografico, anexo ao qual seria construido o Aquario da Cidade de São Paulo.

Como todos sabem, acha-se em organização em São Paulo o Museu de Ciencia. Tal Museu, presidido pela figura eminente de Henrique da Rocha Lima, não seria uma organização de molde exclusivamente norte-americano, mas uma combinação com quanto mais moderno existe presentemente na Europa, principalmente na Italia e na Alemanha.

Não é preciso salientar o significado cultural e educativo do Museu de Ciencia. Basta lembrar que nenhum estabelecimento de instrução e educação, secundario ou superior, poderá dispensar a sua frequencia, como auxiliar e complemento de seu ensino especifico. Esse Museu exige, pela sua complexidade, um espaço muito maior do que o requerido por qualquer outro. Seria, portanto, como dissemos, aproveitar-se o chamado Palacio das Industrias para nele instalar-se esse instituto. Aliás, o Museu de Ciencia, pela sua organização ligada às tecnicas modernas, acha-se intimamente entrosado com todos os problemas industriais presentes e a sua propria manutenção se faria, em parte, com a colaboração do parque industrial de São Paulo.

Ao edificio chamado Palacio da Agricultura, no qual o Governo do Estado instalou o Departamento de Transito, não faltaria objetivo adequado. Sede de relações sociais, culturais, cinema educativo; federação de entidades culturais; cursos de ferias, Congressos, Conferencias, comicios internacionais, inclusive um restaurante modelo, no qual se estilizaria a cozinha nacional, tudo isso poderia aí funcionar, inclusive uma Divisão de Turismo, organizada em carater estadual e municipal, nas linhas gerais estabelecidas pelo ato 1.146, da Prefeitura, de 4-7-1936 (Arts. 228-252), completando-se assim o destino da parte cultural do Parque Ibirapuera.

Há, ainda, a grande "marquise" que liga entre si os edificios principais. Cobre ela uma area de cerca de 26.000 metros quadrados e, ao longo desta superficie, poderiam ser aproveitados uns 10 ou 12.000 metros quadrados para salões, auditorios, comicios culturais.

Na França existe uma instituição denominada "Museum", a qual é um entrosamento de todos os museus de historia natural — Jardim Zoologico, Jardim das Plantas, Museu do Homem, Instituto Oceanografico, Museu de Prehistoria, Instituto de Geologia — os quais assim federados, constituem a celula "mater" da ciencia experimental desse país.

Evidentemente, uma nação como o Brasil não possui ainda todos os elementos necessarios para ter um "Museum" de Historia Natural, porem o centro do Ibirapuera, assim combinado, poderia constituir o nosso "Museum" de cultura, pois, nela seriam representados os institutos de ciencia, arte e tecnica. Em breve, equivaleria ele a um imenso repositorio artistico e cientifico complementar da atual Universidade de São Paulo, que nela viria a ter seu centro de contato com documentos e informações demonstradas.

E' evidente que este esboço contem apenas as linhas gerais daquilo que se poderá fazer. Uma vez discutida, emendada e melhorada a idéia fundamental, e esta aprovada pelos governos do Estado e do municipio, ficariamos então completamente ao dispor para aduzir e auxiliar com os necessarios pormenores.

Da mesma forma, em linhas gerais, diriamos com referencia à parte "Feira de Amostras" a qual seria dividida em duas grandes secções: a nacional e a internacional.

A Feira Nacional funcionaria no pavilhão já existente, com area de 20.000 metros quadrados, perfeitamente suficiente, por enquanto aos fins previstos.

A Feira Internacional, consoante o desejo já manifestado por diversas representações estrangeiras, constituir-se-ia de um conjunto de pavilhões construidos, cada um, pelas respectivas nações sem despesa portanto, já existindo, como modelo, o da Checoslovaquia, que funcionou durante o ano do IV Centenario.

A area reservada à Feira prevê a sua realização permanente devido à extensão do terreno que lhe é atribuida.

Finalmente, de outro lado dessa area, fica o espaço necessario à construção de um Parque de Diversões, permanente, um verdadeiro Parque de Diversões, sem jogo nem protecionismo politico, cujas instalações serão construidas de acordo com todas as regras esteticas e de segurança inerentes a tais organizações. Incorporados nesse parque de diversões estariam o grande lago aí existente e as construções que já foram realizadas para pugnas esportivas.

Há ainda uma sugestão a ser acrescentada sobre a organização disto tudo: varios estudos provisorios realizaram-se na Comissão do IV Centenario; de seu conjunto se poderiam tirar as linhas gerais para uma organização definitiva.

Em suma, poder-se-ia pensar na organização pelo Estado e pela Prefeitura, de dois Institutos — Fundações ou Organizações Autarquicas — um referente à parte cultural e outro à parte que acima denominamos "Feira de São Paulo". Para o estudo dessas duas estruturas seriam constituidas duas Comissões:

A primeira — de cultura, arte e ciencia — por representantes do Executivo Estadual, da Assembléia Legislativa, do Executivo Municipal e da Camara Municipal, das Secretarias da Educação Estadual e Municipal, da Universidade de S. Paulo, do Instituto Oceanografico, da Associação Paulista de Medicina, do Instituto de Engenharia, do Instituto dos Advogados, da Federação das Instituições Culturais de S. Paulo, do Museu de Arte, Museu de Arte Moderna, Museu de Ciencias e Museu Paulista e da Comissão de Pre-historia (um por cada entidade).

A segunda — por representantes, respectivamente, do governador, do prefeito, da Assembléia Legislativa, da Camara Municipal, das Secretarias do Trabalho, da Faresp, e da Agricultura, da Federação das Industrias, da Associação Comercial, da Federação do Comercio, da Sociedade Rural e do Instituto de Engenharia.

A primeira comissão (de Cultura, Ciencia e Arte), deveria apresentar, o mais rapidamente possivel, um projeto relativo ao aproveitamento da "marquise", dos edificios situados no respectivo recinto, do palacio esferico, etc., levando em consideração o desenvolvimento das atividas especificas das varias entidades já mencionadas, mais as dos Museus do Folclore, Historico-Didatico, etc. Na parte inferior da "marquise" um espaço de mais ou menos ... 10.000 metros quadrados deverá ser destinado a salões de exposições temporarias, isto é, de flores, artesanato, salões paulistas, certames regionais, festas, e as já mencionadas atrás.

E' preciso, outrossim, estudar a maneira mais rapida de entregar, a titulo precario, tais edificios às respectivas instituições, as quais deverão tomar a seu cargo todas as despesas de manutenção a elas inerentes, aliviando, desta forma, as contribuições pecuniarias dos orgãos administrativos, estaduais e municipais. Nesta cessão deve-se levar em consideração, sobretudo, a oportunidade de encorajar e favorecer o quanto possivel as visitas de grupos estudantis primarios, secundarios e universitarios, coletividades trabalhistas, etc.

A segunda comissão deveria apresentar um projeto sobre a melhor maneira de exibir os varios aspectos de nossa vida industrial, comercial e agricola e, ademais, em colaboração com a Secretaria da Agricultura e a Secção de Parques e Jardins de S. Paulo, da Prefeitura, apresentar um planejamento relativo à zona verde (jardins zoologicos e jardim botanico inclusive), enquanto os tecnicos da Secretaria da Viação e da Prefeitura deverão projetar o grande parque permanente de diversões.

Eis senhores Membros da Comissão do Clube de Poesia, da Associação Brasileira de Escritores e da Sociedade Paulista de Escritores, a contribuição inicial que dá esta ultima para que, em bem da coletividade, sem influencia de partidos, grupos ou pessoas, tendo-se em vista apenas o interesse publico se resolva o problema do Ibirapuera".

"MEDITAÇÕES" DO PADRE SABOIA

JOSE' GOMES BUENO S. J.

— Os homens passam, mas ficam as suas obras. E quando estas são magnificas, grandiosas, o tempo não as consome mas as tornam simbolos e tradições, perpetuando um nome e imortalizando-o através das epocas.

Padre Roberto Saboia de Medeiros é um exemplo palpitante desta nossa afirmativa, e a AÇÃO SOCIAL é a maravilhosa obra desse grande homem que todo São Paulo conheceu e admirou, desse lutador intemerato e incansavel que muito trabalhou e lutou pela continuidade daquilo que criou.

Por uma contingencia imperiosa da vida, ficamos sem o nosso querido Padre Saboia. Mas o seu feito extraordinario aí está, diante dos olhos de todos os paulistanos, consubstanciado na AÇÃO SOCIAL, e o seu pensamento, o seu coração, o seu espirito, a sua voz e a sua presença ficaram conosco, em suas belissimas e inspiradas "Meditações".

E antes de qualquer comentario a esse respeito, vamos transcrever aqui, na integra, a ultima carta deixada pelo Padre Saboia a uma das dedicadas secretarias da AÇÃO SOCIAL:

Se você quiser rever as 365 Meditações seria de fato um belo trabalho. Mais do que ninguem você sabe a fonte de muitas delas.

Caso v. se abalançar separe o original, a copia, e o manuscrito em tres pilhas, sem destruir nenhuma. Pode tambem numerar todas (a lapis) de 1 a 365, mesmo que depois, fazendo a revisão final, mude a ordem de algumas. Há aliás aquelas que são proprias de certos dias: então é só conservar no tal dia.

Se este for ou não o meu ultimo bilhete, se eu faltar, quando tudo estiver pronto entregue a meu substituto, explicando a ideia que tinha sobre o livro.

Confio em que v. reze por este amigo, e que se aproxime com frequencia de Nosso Senhor.

Um abraço para você,
(a) Roberto Saboia de Medeiros, S. J.

Meu desejo é pois satisfazer o ultimo pedido. Venho por isso solicitando a colaboração indispensavel e valiosa dos nossos amigos e benfeitores, a fim de tornar possivel a publicação, em um unico volume, de suas "Meditações", que são como que o testamento espiritual desse grande homem que toda a cidade admirou e amou, por mais de 14 anos, em constantes atividades na AÇÃO SOCIAL.

E para conhecimento dos inumeraveis amigos do Padre Saboia, e atendendo ainda à solicitação do "Correio Paulistano", publicaremos diariamente uma pagina de suas "Meditações", numa sucessão de 365 dias, na Coluna Catolica.

Desta maneira, estamos certos, brevemente obteremos o auxilio necessario à sua divulgação integral, e assim faremos a entrega ao publico do unico livro que o saudoso Padre Saboia desejava confiar a todos os seus amigos e benfeitores, dos quais a AÇÃO SOCIAL continua a receber continhos e contões, graças à campanha dos "bi-continhos" que o saudoso sacerdote em tão boa hora idealizou.

Tomaram posse os governadores do Paraná e Santa Catarina

CURITIBA, 1 (Sucursal) — Perante grande massa popular, que superlotou as dependencias do Palacio Rio Branco, realizou-se ontem, às 15 horas, a sessão solene de posse e prestação de compromisso legal do sr. Moisés Lupion, governador eleito a 3 de outubro de 1955.

O sr. Moisés Lupion, após tomar assento à Mesa, ao lado do presidente da Assembléia, foi convidado a prestar o compromisso legal.

O deputado Nicanor Vasconcelos, secretario da Mesa, procedeu à leitura do termo de posse.

FLORIANOPOLIS, 1 (Sucursal) — Em cerimonia simples, foram de grande brilho, assumiu ontem o governo do Estado o sr. Jorge Lacerda, governador eleito a 3 de outubro ultimo por uma coligação integrada pela U. D. N., P. R. P., P. S. P., P. L., P. D. C. e P. T. N. e ainda por alguns setores do P. T B.

Depois de ser empossado no cargo, na Assembléia Legislativa, em sessão solene, o sr. Jorge Lacerda dirigiu-se ao Palacio do Governo, onde recebeu o cargo das mãos do sr. Irineu Bornausen.

Previsão do tempo

TEMPO — Bom com nebulosidade, sujeito a passar instabilidade. Possibilidade de trovoadas locais.
TEMPERATURA — Elevada.
VENTOS — Variaveis e frescos.
TEMPERATURA DA VESPERA — Maxima, 36,1 — Minima, 17,1.
SANTOS — Tempo bom e nublado.

EFEMERIDES

2 DE FEVEREIRO

1579 — Reclamam os camaristas ao ouvidor a necessidade de carcereiro, de ferros para os presos e chaves na porta da cadeia, pois tal era o seu estado que o ladrão Domingos Rodrigues "andava sollto pelas ruas e em sua quasa".

1618 — Pelo donatario da Capitania de São Vicente, Martim de Sá é nomeado capitão-mor e governador.

1675 — De acordo com instruções do "senhor guovernador aserqua dos indios", os edis providenciariam a reposição dos que estivessem fora de suas respectivas aldeias.

1757 — Os novos vereadores tomam ciencia de uma petição "dos religiosos de São Bento a respeito das terras que haviam aforado a varias pessoas da ponte do Anhangabahy para cima". Essa ponte foi a antepassada da ponte seca que existe na atual rua Florencio de Abreu.

1771 — Inauguração do Recolhimento da Luz, edificado sob a primitiva ermida, de Domingos Luiz, o Carvoeiro, que datava de 1603.

1835 — Instala-se nesta capital a primeira Assembléia Provincial de São Paulo.

1865 — As tropas brasileiras, em operações no Sul, bloqueiam Montevidéu.

1951 — Toma posse do cargo de prefeito desta capital o sr. Armando de Arruda Pereira.

GOVERNO DO ESTADO

CASA DE DETENÇÃO

Acompanhado da respectiva mensagem, o governador do Estado deverá encaminhar, tão logo se reiniciem os trabalhos da Assembléia Legislativa do Estado, projeto de lei que autoriza a Fazenda do Estado a alienar, mediante concorrencia publica, o imovel situado à Avenida Tiradentes e no qual funciona, presentemente a Casa de Detenção, ou como é conhecida popularmente, a Cadeia Publica do Estado.

A mensagem do governador, já por ele assinada para a remessa ao Legislativo, ressalta que estudos tecnicos realizados a respeito condenam o imovel para os fins a que se destina. Salienta a mensagem que para substituir a atual Casa de Detenção da Capital está sendo erigido, em terreno contiguo ao da Penitenciária, edificio apropriado tecnicamente. O produto da venda do imovel da Avenida Tiradentes se destina a apressar o ritmo da construção do predio em apreço. Informa ainda a mensagem do governador que o imovel da atual Casa de Detenção, à Avenida Tiradentes, foi avaliado pela importancia de Cr$ 37.267.000,00, não podendo ser alienado por quantia inferior.

ASSESSORIA

Dada a premente necessidade que vem sofrendo o seu gabinete de uma assessoria tecnica imediata, o governador Janio Quadros determinou a criação de um serviço especial de assessoria técnica, anexa ao seu gabinete, a fim de atender as consultas imediatas do chefe do Executivo oriundas dos despachos e audiencias do seu gabinete.

Como se sabe, o governador Janio Quadros tem, junto ao seu gabinete, um serviço de Assistencia Juridica. O novo orgão, que absorverá este serviço, reunirá, além do trabalho de assistencia juridica, os de assistencia agricola, de engenharia, etc., tornando, dessa forma, perfeitamente apto o gabinete do chefe do Executivo a tomar deliberações imediatas, sem qualquer burocracia, para as soluções dos problemas que virem surgindo.

Para responder pela parte tecnica da economia agricola, o governador do Estado já escolheu o Ministerio da Fazenda, já tendo sr. Garibald Dantas, tecnico do telegrafado ao ministro José Maria Alkimin, solicitando seja aquele funcionario posto à disposição, por um ano, do governo de São Paulo.

POLICIAMENTO

O governador do Estado determinou ao secretario da Segurança Publica o corte de trinta por cento do pessoal designado para o policiamento nas repartições publicas. Objetivas a determinação do chefe do Executivo atender aos reclamos de outros setores que estão necessitados de policiamento mais intensivo, sem maiores despesas para o Estado dado o regime de compressão de despesas, que continua em pleno vigor.

TARIFAS DA MOGIANA

Em despacho ao diretor da E. F. Mogiana, o governador determinou urgencia, em carater preferencial, para o término dos estudos indispensaveis para ser possivel a atualização das tarifas daquela ferrovia.

SUB-DELEGACIA

Em despacho ao secretario da Segurança Publica, o governador Janio Quadros determinou a criação de uma sub-delegacia no bairro de Vila Ribeiro de Barros tendo em vista a necessidade de melhor policiamento naquele recanto da cidade.

Por outro lado, em despacho ao diretor do DAE, o governador salienta a necessidade de ser levada até aquele bairro a rêde de água.

RECLAMAÇÕES

O governador do Estado, tendo em vista o elevado numero de pessoas que procuram o seu gabinete para formular relamações contra injustiças sofridas e os serviços publicos em geral, ordenou a criação de um serviço especial, anexo ao seu gabinete, para tomar a termo as reclamações do povo. Dois oficiais de gabinete do chefe do Executivo ficarão encarregados de responder por esse serviço.

Greve inedita dos motoristas

PETROPOLIS, 1 (Sucursal) — Uma greve sensacional e inedita de motoristas de caminhões paralisou totalmente o trafego da importante estrada União-Industria, desde Juiz de Fora e Tres Rios até a barreira da Cascatinha, em Petropolis, onde os referidos veiculos se postaram em tres filas, obstruindo completamente a rodovia.

A greve teve inicio esta madrugada e foi o meio encontrado pelos motoristas para lançar o seu protesto contra a taxa de Viação, instituida pela Camara Municipal. Essa taxa estipula que todo caminhão não emplacado em Petropolis deve pagar Cr$ 50,00 uma vez por mês, para transitar pela cidade.

Em consequencia da greve, ficou totalmente interrompido o trafego rodoviario para o interior do Estado do Rio, Minas e Bahia e vice-versa, isto é, desses Estados para Petropolis, com graves prejuizos.

JANIO VISITA HOJE A II REGIÃO MILITAR

PAGARÁ UMA VISITA E REVERA VELHO AMIGO

Na manhã de hoje, às 9 horas, o governador Janio Quadros deverá visitar na sede da 2.a Região Militar, o general Stenio de Albuquerque Lima, a fim de retribuir a visita que lhe foi feita pelo comandante da Região Militar e executor do Estado de Sitio em São Paulo, na passagem do ano, aproveitando o ensejo para rever um velho amigo.

DEMITIU-SE O DELEGADO REGIONAL DO TRABALHO

Disse que sua missão terminou em 31 de janeiro — Expectativas nos meios de empregados e empregadores

Solicitou sua exoneração o delegado regional do Trabalho. Foi o que apurou ontem a nossa reportagem. O sr. Paulo Marzagão havia dito, em seu discurso de posse, por ocasião dos acontecimentos de 11 de novembro ultimo, que somente ficaria, até o dia 31 de janeiro, em face das circunstancias especiais por que atravessava o país, atendendo assim a apelos de circulos responsaveis e do PTB, mas que o cargo privava-o das atividades particulares e das funções de seu escritorio de advocacia.

Durante sua atuação, à testa da Delegacia Regional do Trabalho, o sr. Paulo Marzagão conseguiu evitar grandes movimentos grevistas que estavam programados, no Estado de São Paulo, aproximando empregados e empregadores, por processos pacificos, tendo nesse sentido desenvolvido intensa atividade.

Fala-se que um dos nomes mais indicados para ocupar o cargo é o sr. Vinicius Ferraz Torres, com bastante experiencia, no setor; entre, outros informes dizem que o novo ministro do Trabalho estudará o assunto, devendo, por estes dias, conhecer-se o substituto do atual delegado regional do Ministerio do Trabalho em São Paulo.

A CIDADE

SAO PAULO E OS ESTRANGEIROS

Há tempo fizemos um inquerito nestas colunas a respeito da impressão causada por São Paulo a estrangeiros. Este genero de pesquisas é utilissimo. Revela uma porção de coisas, esquecidas, pouco aparentes ou a que estamos já mal acostumados. Segundo as perguntas a que procedemos junto a viajantes ilustres, urbanistas e outros, o defeito que logo fere o estrangeiro aportado na Pauliceia é o barulho produzido por essa coisa obsoleta que se chama "Bonde Camarão". Basta dizer que esse veiculo funciona sobre truques de estrada de ferro! Imaginem, carros para serviço urbano sobre armação destinada a ferroviario. Um absurdo. Dai o barulho, o estrago produzido no leito das ruas, a trepidação danosa às construções.

Outra queixa recai sobre falta de bons restaurantes. Não temos nenhum com especialidades espanholas, nem portuguesas, nem hungaras ou alemãs, condignamente instalados. Até os italianos são poucos e nem sempre à altura da reputação culinaria da Peninsula a despeito da numerosa colonia que deveriam servir. A proposito, aventamos a ideia de se proceder a concursos presididos por autoridades como mr. Ruffin, Marcelino de Carvalho, Temistocles Miliadis, e outras pessoas hipercivilizadas, que poderiam premiar e indicar ao publico quais os melhores templos da arte de Brillat Savarin.

Queixam-se tambem de má ventilação nos cinemas nos dias de calor, desses onde há grande afluencia e enorme renda. Igualmente se torna para eles problema distinguir um taxi na rua, principalmente à noite. A ideia do nosso querido governador, de obrigá-los a se pintarem de amarelo era otima. Infelizmente a politica se meteu no meio e a providencia gorou nas vesperas de uma eleição. Mas aqui vai um palpite. O que não pôde ser conseguido pela força talvez seja possivel pela sedução. Isente-se os taxis de taxas se passarem a amarelos, alem de se lhes facilitar a pintura a preço reduzido. Quem sabe... — J. F.

DE ONTEM PARA HOJE NA POLITICA

PROFUNDA A CRISE QUE LAVRA NO PESSEDISMO DE SÃO PAULO

Movimento de origem nacional para que seja renovada a direção do PSD paulista — Consequencias, ainda, do fracasso eleitoral dos pessedistas no ultimo pleito — Lincoln Feliciano no Rio — Destituição do D.E. do PTN — Mesa da Assembléia — Os petenistas e o pleito municipal — Torloni ingressaria no PTB — Caetano Alvares candidato à Prefeitura — Reunião dos socialistas — Visita a Montoro — Encontro do PDC em Campinas — Cunha Bueno não vai para o PL

Noticiamos ontem estarem os dirigentes pessedistas de São Paulo bastante magoados com a deliberação tomada pelo sr. Juscelino Kubitschek, enviando, como seu emissario ao governador do Estado, o sr. Tancredo Neves, para tratar de assuntos politicos e administrativos, sem a audiencia dos chefes da agremiação nesta Capital. Entendiam aqueles dirigentes que, existindo um diretorio estadual e um presidente que já havia iniciado uma troca de idéias com o ocupante dos Campos Elisios, a proposito do mesmo assunto, cabia-lhe a tarefa que foi cometida ao ministro da Justiça do ultimo periodo do governo de Getulio Vargas. Mas, podemos afirmar agora, baseando-nos em fontes absolutamente seguras, que o que existe no P.S.D. paulista é uma crise muito seria, com raizes mais profundas. Vem ela desde o pleito eleitoral de 3 de outubro, quando o sr. Juscelino Kubitschek alcançou em São Paulo pouco mais de 250 mil votos. Entenderam os juscelinistas, na epoca que houve não só um certo abandono da candidatura do hoje presidente da Republica como tambem uma acentuada falta de prestigio eleitoral dos chefes partidarios paulistas. Acresce ainda a circunstancia — êsse é outro argumento apresentado — de que o sr. Juscelino reunia condições para uma penetração segura nos meios populares, e se tanto não se conseguiu foi porque o trabalho nesse sentido foi feito tão somente pelo candidato, quase que abandonado à sua sorte. Dai o resultado do pleito, apresentando uma votação considerada insignificante.

Como primeiras consequencias desse fato, veio a nomeação do sr. Macedo Soares, para a pasta do Exterior, sem que os chefes pessedistas fossem consultados e depois a visita do sr. Tancredo Neves ao governador, não tomando os dirigentes partidarios nacionais conhecimento da secção paulista.

Agora há um movimento no sentido de se processar uma renovação sensivel do grupo dirigente pessedista de São Paulo, escolhendo-se elementos que possam colocar o partido em condições de colaborar, de maneira decisiva, com o governo que se empossou anteontem. Trata-se ainda da formação de uma base popular que é considerada tão importante como a parlamentar, de apoio ao novo governo.

LINCOLN FELICIANO NO RIO

O sr. Lincoln Feliciano, secretario da Justiça, viajará, hoje, para o Rio de Janeiro. Embora se adiante que o objetivo de sua viagem é tratar de questões administrativas ligadas à sua pasta, sabe-se que assuntos politicos não estarão isentos dos contatos que serão mantidos pelo antigo procer pessedista.

DESTITUIÇÃO DO D.E. DO P.T.N.

O diretorio nacional do P.T.N. vai se reunir, hoje, no Rio de Janeiro. Um dos motivos dessa reunião será a destituição do diretorio estadual do partido em São Paulo, o que segundo o sr. Emilio Carlos, é completamente inoperante.

Serão, então, nomeados reestruturadores do P.T.N em São Paulo os srs. Benedito Rocha e Luiz Carlos Pujol.

Na realidade, o verdadeiro objetivo do sr. Emilio Carlos é afastar da direção partidaria paulista os elementos estreitamente vinculados ao governador. Pretende, com essa atitude, o dirigente nacional da agremiação, assumir uma posição aparentemente de independenica para auferir vantagens politicas do Executivo.

MESA DA ASSEMBLÉIA

Segundo soubemos, a não ser que surjam exigencias decorrentes do apoio que o P. R. está dando ao Executivo, essa agremiação caminhará com o P.S.D. na solução do problema da Mesa da Assembléia. Entendimentos já estão sendo efetivados nesse sentido.

Houve tentativas para que o P. S.P. tambem caminhasse com o mesmo objetivo, porem, nada pôde ser feito porque se encontra ausente de São Paulo o sr. Cantidio Sampaio, que é o lider da bancada pessepista no Palacio 9 de Julho.

OS PETENISTAS E A PREFEITURA

O dirigente municipal petenista, sr. Jorge Showeire, adiantou que esse orgão partidario vai ser completamente reestruturado no ambito municipal, a fim de se aparelhar para o futuro pleito destinado à escolha do sucessor do sr. Lino de Mattos.

Adiantou, tambem, que é ponto de vista, em principio resolvido, que o P. T. N. concorrerá com candidato proprio.

TORLONI NO P.T.B.

O sr. Hilario Torloni, em companhia do deputado petebista Oswaldo Massei, esteve percorrendo os Estados sulinos. Entrevistou-se com o sr. Jango Goulart, presidente do diretorio nacional do P.T.B., e atualmente vice-presidente da Republica. Nessa oportunidade, ao que se sabe, o deputado do P.R.P. tratou de assuntos politicos, trocando ideias com o procer petebista. Sabe-se, agora, que em consequencia foi feito um convite ao sr. Hilario Torloni para que ingressasse nas fileiras do P.T.B. e se esse convite fosse aceito, passaria a integrar o diretorio estadual da agremiação.

O sr. Newton Santos, atual presidente da executiva estadual do partido não esteve alheio às conversações, que se verificaram quando o problema foi focalizado.

REUNIÃO DOS SOCIALISTAS

Reune-se hoje, conforme estava marcado, o diretorio estadual do P.S.B. para apreciar o relatorio que lhe será entregue, por uma comissão especial designada para apreciar o manifesto que recentemente foi publicado e considerado prejudicial ao partido.

Esse manifesto, como se sabe, foi subscrito pelos srs. Cid Franco, Freitas Nobre e Febus Gikovate.

A tendencia da comissão e de uma corrente ponderavel dentro do partido é pela expulsão dos sinatarios do documento, enquanto um outro grupo pretende ampliar a medida punitiva, para que sejam afastados das fileiras partidarias todos os elementos que integraram a chapa presidida pelo sr. Cid Franco e que concorreu à direção municipal do P.S.B. na convenção realizada domingo ultimo.

Há um grupo, entretanto, favoravel a que o partido apenas advirta os srs. Cid Franco, Freitas Nobre e Febus Gikovate, considerando os grandes serviços que prestaram e continuam prestando ao P.S.B. dentro do ponto de vista ideologico.

CANDIDATO A PREFEITURA

Segundo apuramos, o sr. Caetano Alvares, secretario da Viação, vem fazendo, quase que diariamente, visitas às associações de bairros, geralmente denominadas "Amigos do Bairro", sendo sempre acompanhado de elementos socialistas que, na oportunidade, fazem um relato da atuação do secretario, à frente da pasta da Viação e da Secretaria de Obras, quando auxiliar do prefeito Janio Quadros. São mostradas, aí, as atividades do Estado na solução dos problemas da agua, calçamento e esgotos, destacando-se, no caso, o trabalho realizado pelo sr. Caetano Alvares e mostrando-se o que seria sua administração como prefeito.

Mas, a verdade é que essa atuação do sr. Caetano Alvares não vem sendo muito bem recebida nos circulos ligados aos Campos Eliseos e pelo proprio governador, que entende ser prejudicial um trabalho individual sem seu apoio e sem mesmo sua anuencia com vistas à eleição do substituto do sr. Lino de Mattos.

VISITA AO PRESIDENTE

Esteve ontem no Palacio 9 de Julho, em visita ao presidente Franco Montoro, o deputado gaucho Becker, lider da bancada do P. L. na Assembléia do Rio Grande.

O citado parlamentar encontra-se em São Paulo procurando sentir os movimentos politicos que aqui tem lugar, não apenas no ambito estadual mas tambem com repercussão no cenario nacional.

ENCONTRO DO P.D.C. EM CAMPINAS

O diretorio estadual do P.D.C. vem desenvolvendo grande atividade no sentido de preparar o proximo encontro de prefeitos e vereadores e que terá lugar em Campinas.

Nessa oportunidade assuntos de maxima importancia para a vida partidaria serão tratados. Os temas que serão debatidos vem sendo, desde já, considerados pelo diretorio estadual.

CUNHA BUENO NÃO VAI PARA O P.L.

O sr. Cunha Bueno, depois de consultar amigos e correligionarios do interior, resolveu não aceitar o convite que lhe foi feito pela alta direção do P.L. para que ingressasse nas fileiras dessa agremiação.

Entenderam aqueles proceres que o momento não era oportuno.

VÃO ENTRAR EM AÇÃO OS COMANDOS FISCAIS

Guerra sem quartel à sonegação de impostos — O verdadeiro objetivo do Serviço de Correição Fiscal

O governador do Estado recebeu, para despacho, na manhã de ontem, o sr. Sebastião Meirelles Teixeira, diretor geral da Secretaria da Fazenda no exercicio do cargo de titular da pasta em consequencia das ferias do prof. Carvalho Pinto. Na ocasião foi comunicado ao governador do Estado a inauguração do Serviço de Correição Fiscal naquela Secretaria.

Ao deixar o gabinete do chefe do Executivo, o sr. Sebastião Meirelles Teixeira informou que esse serviço terá papel dos mais relevantes na atual administração estadual, especialmente na campanha de recuperação economico-financeira do Estado.

O secretario interino da Fazenda informou ainda não se tratar de um orgão de carater repressivo por excelencia, embora em seu programa rigido de trabalho possa ser empregada com a maxima energia.

— "Trata-se antes de tudo — frisou o sr. Sebastião Meirelles Teixeira — de um orgão que, ao lado de suas funções fiscalizadoras, procurará colaborar, com a maxima das boas vontades, para o aperfeiçoamento do aparelhamento fiscalizador do Estado".

De acordo com o que exemplificou o sr. Sebastião Meirelles Teixeira, os cinquenta elementos que pertencerão ao serviço de Correição Fiscal da Secretaria da Fazenda vão caracterizar a sua ação à semelhança com que agem os "comandos".

Informou ainda o secretario interino da Fazenda que os componentes dos "comandos" fiscais, ainda que objetivem colaborar com os fiscais e com os contribuintes, agirão com o maximo rigor não só contra os fiscais que demonstrarem falhos em seu trabalho como — e principalmente — contra os sonegadores de impostos, que ficarão sujeitos às penalidades

Camara Municipal

ARQUIVAMENTO DE PROJETOS

Essa decisão foi tomada na sessão de ontem — Outros assuntos tratados no expediente

Sob a presidencia do sr. Elias Shammass, a sessão de ontem, da Camara Municipal, teve inicio às 14 horas. O sr. Freitas Nobre defendeu projeto de lei que encaminhara na sessão anterior e que pretende a redução das taxas pagas pelos permissionarios de bancas de jornais. Afirmou que as taxas atuais são excessivamente altas e prejudicam os jornaleiros, alem de prejudicar a população, pois numerosas bancas correm o risco de fechamento. Reclamou o sr. Joaquim Monteiro de Carvalho providencias do poder publico municipal quanto à fiscalização dos tapumes, muitos dos quais, mal construidos, oferecem risco de graves acidentes. Declarando que o Montepio Municipal se encontra à mingua de recursos financeiros, o sr. José Aranha reclamou providencias do Executivo para o pronto pagamento da importancia de cerca de 37 milhões que a Prefeitura tem que recolher a essa autarquia. O sr. William Salem pediu à Mesa que trate da questão do contrato dos tecnicos que farão a verificação da contabilidade da Camara. Protestando contra o fato de ter sido fechado o Pronto Socorro Municipal de Ossasco, o sr. Paulo de Tarso Santos lembrou ao Executivo que deve ser restabelecido esse serviço.

ARQUIVAMENTO

O plenario aceitou em discussão unica o projeto de lei da Comissão de Justiça que autoriza o arquivamento de todos os projetos apresentados até 31 de dezembro de 1956, desde que não tenham sofrido primeira discussão e não sejam de origem do gabinete do prefeito. O rearquivamento de proposições só se fará a requerimento dos lideres das bancadas.

Longas discussões provocou e foi aprovado o requerimento de adiamento por uma sessão do projeto de lei que autoriza a instalação do monumento a Manoel da Nobrega na praça Clovis Bevilacqua. Na ordem do dia, os projetos aprovados em primeira discussão na sessão anterior, foram aprovados em segunda. Tratam de materia de relativa importancia.

Aprovado orçamento da Bolsa de Santos

O governador do Estado baixou decreto aprovando o orçamento da Bolsa Oficial de Valores de Santos, para o exercicio de 1956.

E' o seguinte o resumo desse orçamento:

Da Receita Geral: De Receita Ordinaria, Cr$ 1.386.000,00; de Receita Extraordinaria, Cr$ 65.000,00. Total, Cr$ 1.451.000,00.

Da Despesa Geral: Fixa, Cr$ 414.000,00; Variavel, Cr$ 921.000,00. Total, Cr$ 1.335.000,00.

Saldo provavel, Cr$ 116.000,00.

Extintos 151 cargos

O governador Janio Quadros extinguiu ontem 107 cargos padrão C — auxiliar de fiscal de rendas; 24 cargos padrão G — fiscal de rendas, e 20 cargos padrão I — exatores, todos da parte permanente do quadro da Secretaria da Fazenda, em virtude de falecimentos, promoções e transferencias de seus respectivos detentores.

Governo da Cidade

NOVA AVENIDA

Foi enviado ontem, à Camara Municipal, pelo governador da cidade, projeto de lei que aprova o plano de abertura da avenida 23 de Maio, atual avenida Anhangabau, no trecho compreendido entre a praça das Bandeiras e a rua Curitiba. De acordo com a proposição, não terão acesso para a nova avenida os imoveis que lhe são lindeiros, excetuando-se os localizados no trecho compreendido entre a praça Rodrigues Alves e a rua Curitiba. As edificações nos lotes lindeiros à avenida, obedecerão, obrigatoriamente, nesse trecho, ao recuo de 6 metros do alinhamento previsto no projeto.

E' previsto, tambem que os imoveis atingidos pelo plano de abertura da nova avenida serão desapropriados pela Prefeitura, que fará a respectiva declaração de utilidade publica quando julgar oportuno ou quando houver licença para edificações, reconstruções ou reformas que afetem a estrutura dos predios existentes. As despesas decorrentes do plano em apreço correrão por conta de verbas proprias consignadas no orçamento de cada exercicio.

FOI AO RIO

O sr. Lino de Mattos foi ao Rio de Janeiro ontem, a fim de participar do banquete comemorativo da posse do presidente e do vice-presidente da Republica, eleitos em 3 de outubro ultimo. O regresso do prefeito a São Paulo dar-se-á hoje mesmo, à tarde.

POSSE DE LUPION

O chefe do Executivo municipal se fez representar na cerimonia de posse do governador do Paraná, sr. Moises Lupion, pelo assistente do seu gabinete, sr. Francisco Vieira.

ATRASO

O processo referente à prestação de assistencia à Sociedade Organizadora de Trabalhos para Cegos sofreu grande atraso no seu encaminhamento. Descontente com o ocorrido, o prefeito Lino de Mattos determinou ao secretario de Educação e Cultura, sr. João Acioli, fosse o processo imediatamente a seu gabinete, "devidamente informado".

FERIADOS MUNICIPAIS

Outro projeto de lei enviado, ao Legislativo da cidade, pelo prefeito, dispõe sobre os feriados municipais, na Capital, para efeito do que determina a Lei federal 605, de 1949. De acordo com essa proposição, são considerados feriados, no Municipio, os dias 25 de janeiro, 9 de julho, 15 de agosto, 2 de novembro, 8 de dezembro, sexta-feira Santa e Corpus Cristi.

REFORMA DO SECRETARIADO

Voltaram ontem a circular rumores no gabinete do prefeito de que estaria proxima a já tão falada reforma do secretariado municipal, com a substituição de varios titulares e entrega de duas pastas ao P.S.D.

CESSÃO DE IMOVEL

Através de projeto de lei, ontem enviado, à Camara, pelo prefeito, foi proposta a alteração da lei 4.464, de 1954, que dispõe sobre a cessão, em comodato, de uma area municipal ao Exercito da Salvação.

DEMOLIÇÃO

Foi assinado, no Departamento de Obras Publicas, o contrato de demolição dos predios ns. 131, 135, 137, 139 e 143, da rua Quirino de Andrade.

EXPOSIÇÃO

O sr. Lino de Mattos autorizou a cessão de recinto do parque do Ibirapuera para uma exposição das classes da industria e do comercio de Guarulhos. A exposição é organizada pelo Rotary Club de Guarulhos e terá a duração de 30 dias, iniciando-se a 24 de março proximo.

CANALIZAÇÃO DE CORREGO

No Departamento de Obras Publicas, foi aberta a concorrencia para a execução das obras de canalização do corrego Uberaba, entre as alamedas Arapanés e Paiaguas.

ABRIGO PARA PASSAGEIROS

Foi expedida pelo prefeito ordem interna, à Secretaria de Obras, determinando estudos para a construção de abrigos para passageiros nos pontos de parada dos bondes da linha Santo Amaro.

PARQUE INFANTIL

Está sendo estudada, na Secretaria de Educação e Cultura, as medidas necessarias para a construção de um parque infantil, junto à Biblioteca Infantil existente no final da rua Jorge Tibiriça.

ILUMINAÇÃO PUBLICA

Foram inauguradas ontem 34 unidades de iluminação publica, nas ruas prof. Ascendino Reis, Ribeiro de Barros, Almirante Pereira Guimarães, Pe. Manuel Chaves, Andre Fernandes, Campos Bicudo, Capitão Padilha, Baviera, Jeronimo da Veiga, Amauri e Galileu.

SAUDE

Varias ruas do distrito da Saude deverão ser pavimentadas ainda neste semestre pela Prefeitura. Nesse sentido, foi dirigida ordem interna do prefeito, à Secretaria de Obras.

Após as 21 Horas de Hoje na Catedral a Imagem de Nossa Senhora da Penha

Revivendo antiga tradição a veneranda imagem será transladada solenemente da Igreja da Penha para a Catedral da Sé — Receberá durante dias as visitas e orações dos fieis — Cortejo de automoveis — Programa

Revivendo uma tradição muito antiga, virá hoje às 21 horas, da Igreja da Penha à Catedral da Sé, a veneranda imagem de Nossa Senhora da Penha, devendo ser alvo ali por varios dias, de demonstrações de fé e orações dos fiéis.

Esse ato, autorisado pelo Cardeal Motta, é motivado ante a iminência de autentico flagelo, representado pela prolongada estiagem que ameaça de colapso total os serviços de agua e energia eletrica.

O cortejo percorrerá a extensão das avenidas Celso Garcia e Rangel Pestana, devendo ser assistido por grande multidão de fiéis, que aclamará a imagem à sua passagem. Esta será conduzida em carro triunfal, sendo recebida à porta da Catedral por entidades religiosas, principalmente a Ação Catolica e as Congregações Marianas masculina e feminina.

TRADIÇÃO ANTIGA

Já no seculo passado era costume, por ocasião das calamidades publicas, trazer a veneranda Imagem, com grandes solenidades, para a velha Sé, onde permanecia por muitos dias recebendo as visitas e orações dos fiéis.

A primeira visita realizou-se no ano de 1814; em 1846, por ocasião de uma grande séca; em 1858 e 1863, devido à epidemia de variola; em 1869 por causa da guerra do Paraguai e finalmente a ultima vez em 1875, há 81 anos.

O PROGRAMA

O programa estabelecido, prevê a saida da imagem da igreja da Penha, às 21 horas, de onde será transportada em carro triunfal até o centro da cidade. Haverá acompanhamento de carros, convidando-se todos os fieis possuidores de automovel, a nele tomarem parte. Os fiéis dos bairros do Tatuapé, Belem, Penha e Braz, aclamarão a imagem durante sua passagem, até que está ganhe o centro da cidade e a Catedral da Sé, à cuja frente se concentrarão dezenas de entidades religiosas.

CONCLUIU O D.A.E. O ACORDO COM A LIGHT

Poderá o D.A.E. com isso fornecer, em junho, mais 86.400.000 de litros diarios — Visita do secretario da Viação às obras do reservatorio de Vila Alpina

Com os entendimentos concluidos ontem com a Light o D. A. E. poderá, em junho proximo, aumentar de 86.400.000 de litros de agua diarios proveniente da Estação Elevatoria de Guarapiranga. Por esse acordo a Light fornecerá energia eletrica, na tensão de 3.800 volts., à Estação Elevatoria de Guarapiranga a fim de poderem entrar em funcionamento os três novos conjuntos motor-bomba recem construidos. Esse fornecimento de força será feito em carater temporario, até que o D. A. E. recebera e monte o material de importação de sua propria estação transformadora de 8.800-3.800 volts.

NO RESERVATORIO DE VILA ALPINA

O sr. João Caetano Alvares, secretario da Viação, esteve em visita, ontem, ao canteiro de serviço instalado em Vila Alpina, onde se processam os trabalhos de escavação e os serviços iniciais da construção de um reservatorio com capacidade de doze milhões de litros. Esse reservatorio deverá fornecer agua aos bairros de Vila Alpina, Vila Zelina, Vila Bela, Vila Ema e Jardim Independencia. E faz parte das obras que estão sendo realizadas na periferia da cidade para aduzir mais 172 milhões de litros diarios no suprimento de agua da capital.

EXAMINARA' HOJE O GOVERNADOR A QUESTÃO DAS MATRICULAS NAS ESCOLAS

Plano do secretario da Educação será examinado hoje pelo chefe do Executivo e os tecnicos da Secretaria da Educação — Fim do "pistolão" para matriculas — Unica forma de "cartucho": condição economica dificil da familia do aluno

O secretario da Educação deverá avistar-se, na manhã de hoje, com o governador do Estado, a fim de examinar o problema da falta de classes nas escolas primarias da captial. Sabe-se que o titular da pasta da Educação entregará ao governador, para deliberação, plano objetivando uma solução para o problema, embora a titulo precario.

PREFERENCIAS

A reportagem do "Correio Paulistano" apurou que um dos pontos principais do estudo do titular da pasta da Educação se refere à preferencia de matriculas a crianças pertencentes a familias de nivel economico razoavel, nos estabelecimentos de ensino primario e pré-primario oficiais do Estado, principalmente nos Institutos de Educação e Escolas Normais Estaduais. Deverão as diretorias dessas escolas, se o plano for aprovado, obedecer o seguinte criterio para as matriculas: a) dificuldades economicas da familia; b) zoneamento residencial; c) acesso à escola por meio de transporte coletivo; d) abolição liminar do sistema de sorteio, nem sempre justo, conquanto ofereça identicas possibilidades; e) abolição liminar das "cartinhas de apresentação".

Denuncias Sobre Irregularidades no Pagamento dos Empreiteiros

Depositos da Prefeitura em bancos particulares — Manda o prefeito que se apure a procedencia das denuncias

O jornal "O Estado de São Paulo" formulou na edição de ontem severas criticas aos dirigentes municipais, relacionadas com o deposito de dinheiro da Prefeitura em estabelecimentos bancarios que considera inidoneos. Aludiu tambem ao pagamento a empreiteiros feitos através de muitos dos referidos estabelecimentos, com descontos de 20 a 30% após um intensional congelamento nos pagamentos, no sentido de forçar aqueles descontos.

Em face dessas denuncias o prefeito Lino de Mattos expediu ontem mesmo a seguinte ordem interna ao titular da Secretaria das Finanças, sr. Procopio Ribeiro dos Santos:

"Determino à Secretaria das Finanças que forneça à imprensa, em particular ao jornal "O Estado de São Paulo", relação completa dos empreiteiros, cujos creditos tenham sido pagos por intermedio de organizações bancarias, principalmente pelo Banco Paulista S. A. e a Casa Bancaria Pauliceia".

Mais tarde, falando aos jornalistas acreditados em seu gabinete, o prefeito da capital declarou:

— "Ignoro o caso. Por isso mesmo, expedi esta ordem de serviço. Se o jornal estiver com a razão, apure-se".

BANCO DAS NAÇÕES
para seus DESCONTOS de titulos, cobranças, depósitos etc.
SEDE EDIFICIO SENADOR PAULO ABREU PARQUE D. PEDRO II N.º 100 (ENTRE LAD. GEN. CARNEIRO E MERCADO)

COLUNA CATOLICA

MEDITAÇÃO DO DIA

ROBERTO SABOIA DE MEDEIROS S. J.

(1-2-1956)

No mundo das artes promovem-se "Festivais". Festival do Cinema, Festival do Teatro, Festival da Pintura. Esses festivais são anuais, outros são bienais, e haverá algum trienal.

A ideia é justa. Esses festivais são a ocasião de mostrar em retrospectiva os progressos feitos até aquela data, e de exibir as melhores novidades da arte, ainda não lançadas entre o grande publico.

E quando é que os cristãos celebram o festival dos dulcissimos amores divinos?

E' verdade que em alguns paises há um "Dia de Ação de Graças". Oxalá tal dia fosse tomado a serio. Oxalá os filhos de Deus fizessem uma retrospectiva dos inumeros beneficios recebidos do Pai Celeste. E que depois de louvar a Deus, procurassem meditar naquilo que o Amor Infinito quer fazer por eles.

Oh! se a gente dissesse aquele sim a Jesus! Seria abrir a valvula de graças imprevisiveis.

Oh! se a gente resolvesse esclarecer a propria fé! Seria a previa de uma introdução aos esplendores da sabedoria!

Se a gente decidisse vencer um apego ou má inclinação! Seria realmente o festival da consolação celeste.

E como será o festival eterno das nupcias do Cordeiro?

Já está descrito no fim do Apocalipse de São João, quando todas as lagrimas serão enxugadas dos olhos dos que amam.

(2-2-1956)

Há gente que diz: "Como é que Deus vai castigar por causa de coisa tão sem importancia"?

A resposta é facilima: — pois, se a coisa lhe parece tão sem importancia, não é mais uma razão para que você a observe? Se é tão facil por que desprezar?

Mas, veja bem, se você transgride um preceito que lhe parece "sem importancia", você está desprezando ao mesmo Deus. Você está preferindo esta coisa de seu gosto, esse prazer, essa brincadeira, essa preguiça que deixa, por ex., a Missa nos domingos. Você está preferindo qualquer dessas bagatelas a Deus Todo Poderoso, Todo Pai, Todo Amoroso.

E' então "sem importancia" virar as costas a Deus, por amor de uma bagatela, e depois ainda perguntar: "como é que Deus vai castigar"?

O que você fez não se mede pelo objeto do ato feito, mas pela atitude moral fundamental, atitude que julga a Você no mesmo momento em que você vira as costas a Deus.

E você se castiga. E' você que por uma coisa sem importancia, despreza o Unico Necessario; é você que se fracciona em mil coisas não importantes, e assim, profliga a sua integridade interior que só pode ser garantida pela orientação do ser a Deus.

OS SANTOS DO DIA

2 DE FEVEREIRO

Purificação de Nossa Senhora. E' talvez a mais antiga das festas em honra da Santissima Virgem. Recorda o cumprimento da lei Mosaica, a que Maria Santissima quis sujeitar-se, apresentando a si e ao menino em Jerusalem, quarenta dias depois do nascimento de Jesus, e oferecendo, em resgate, "um par de rolas ou pombinhos".

Faz-se hoje a procissão das Candeias ou das velas, que recorda a virgem da Sagrada Familia a Jerusalem, pois as velas acesas são o simbolo de Jesus: "A cera das velas significa sua alma, e a chama a divindade de Jesus". diz Santo Anselmo. São belissimas as orações das bençãos das velas, que precede à missa.

MRF.

DEVOÇAO DAS PRIMEIRAS SEXTAS-FEIRAS

Amanhã, às 18,30 horas, como em todas as primeiras sextas-feiras de cada mês, será celebrada na igreja do Rosario, no largo Paissandu, Missa vespertina, a fim de atender às pessoas que, por motivos varios, não possam pela manhã satisfazer a devoção ao Sagrado Coração de Jesus.

PAROQUIA DO SAGRADO CORAÇÃO DE JESUS

Programa das solenidades em louvor de Nossa Senhora de Lourdes:

Hoje — Inicio da novena — Todos os dias haverá missa com Comunhão, às 7,30 no altar da gruta de N. S. de Lourdes.

Às 19,45 — Terço — Ladainha — Pratica — Benção de Nossa Senhora e Benção do SS. Sacramento.

Dia 5 — (domingo) às 15 hs. — Benção das crianças com agua de Lourdes e Consagração das mesmas a Nossa Senhora.

Dias 8 - 9 e 10 - Triduo solene.

Dia 9 — (quinta-feira) às 15 hs. — Conferencia para senhoras e Ato de Consagração a Nossa Senhora das respectivas familias.

Dia 11 — Festa de Nossa Senhora de Lourdes — às 7,30 hs. Missa festiva com Comunhão geral. Convidam-se todas as Associações Religiosas. Será celebrante o exmo. e revmo. sr. dom Antonio Ferreira de Macedo, dd. bispo auxiliar de s. emcia. o sr. cardeal-arcebispo de São Paulo. Ao Evangelho, o sr. bispo dirigirá sua palavra aos fiéis devotos de N. S. de Lourdes.

Após a missa, recepção de novas zeladoras, associados e associadas, seguindo-se a reunião das zeladoras.

Às 15 hs. — Pratica — Benção do SS. — A seguir: Invocações e Benção dos Doentes com agua de Lourdes. Distribuição de lembranças e de agua benta. Nota: — Os doentes que não puderem comparecer à Igreja, poderão receber a benção em casa, mediante aviso prévio e condução facilitada.

Às 19,30 — Terço — Ladainha — Panegirico de Nossa Senhora — Solene e piedosa procissão Eucaristica no interior do colegio, e benção solene.

N. B. — As pregações do Triduo e da Festa estarão a cargo do revmo. sr. pe. Paulo Consolini, da Congregação Salesiana e renomado orador sacro. O côro Maria Auxiliadora das Filhas de Maria cuidará da parte musical.

Intenções da novena:

1 — Pela paz internacional.

2 — Feliz exito do 11.o Congresso Nacional das oVcações, a realizar-se em nossa capital.

3 — Para que os pais e parentes não se oponham à vocação sacerdotal ou religiosa dos seus filhos.

Dirigirá as festividades o pe. Bruno Ricco, Vigario da Paroquia do Sagrado Coração de Jesus.

— * —

MISSA EM AÇÃO DE GRAÇAS

Pela passagem do 18.o aniversario da senhorita Maria Terezinha rio da senhorita Maria Terezinha de Laet, estudante do Colegio Salette, e filha do sr. Antonio Maria de Laet e de d. Margarida Maiettini de Laet, será rezada hoje, às 18 horas, na Matriz de Nossa Senhora da Salette, à rua Dr. Zuquim n. 1.746, missa em ação de graças.

PAROQUIA DE SANTO AGOSTINHO

São as seguintes as associações existentes na Paroquia de Santo Agostinho, à rua Apeninos:

Arquiconfraria de Nossa Senhora da Consolação e Sagrada Corrêia. Irmandade do Santissimo Sacramento. Apostolado da Oração. Pi União das Filhas de Maria. Congregação Mariana. Pia União de São José. Oficinas de Santa Rita. Damas de Caridade. Vicentinos. Pia União de Santo Antonio. Cruzada Eucaristica Infantil. Obra das Vocações Sacerdotais. Catecismo e Missa para as criancas todos os domingos, às 8 horas seguindo de café e cineminha gratuito. Existem na paroquia circulos de Ação Catolica para senhoras e mocas assim distribuidos: L. I. C., J. I. C., J. O. C. e L. O. C..

Tecnicos em Direito Social

O Instituto de Direito Social, prosseguindo em sua campanha de difusão do Direito Social, fará realizar este ano mais um curso de tecnicos em Direito Social, sob o patrocinio do Ministerio do Trabalho, Industria e Comercio.

Esse curso terá como finalidade preparar para o exercicio de suas funções todos quantos devam tratar de assuntos direta ou indiretamente ligados ao Direito Social, tais como: funcionarios de departamente pessoal de empresas industriais ou comerciais, funcionarios de repartições administrativas e de fiscalização do trabalho, da Justiça do Trabalho, de Sindicatos, vogais da Justiça do Trabalho e funcionarios de Institutos de Aposentadoria e Pensões, Caixas, etc.

O Curso será inteiramente gratuito e terá a duração de um ano, dividido em dois periodos.

As matriculas estarão abertas de 6 a 29 de fevereiro, das 17 às 20 horas, na sede do Instituto de Direito Social, rua Formosa, 93, 4.o andar, sala 3. Informações pelo telefone 32-2555.

DEFENDA-SE DO CANCER!

Não jogue fora seus livros, Jornais, Revistas e papeis velhos. Ofereça-os à CAMPANHA CONTRA O CANCER pelo fone: 31-4875 e iremos retira-los.

AOS NOSSOS ASSINANTES E LEITORES DA CAPITAL

Para reclamações sobre a entrega do nosso jornal pedimos telefonar para

36-3167

Atendemos pedidos de assinatura:

RUA LIBERO BADARÓ, 661

(DEPARTAMENTO DE CIRCULAÇÃO)

Atendemos tambem pedidos de assinatura por intermedio de nossos entregadores e pelo telefone 36-3167.

O CORREIO no Interior

A FORMAÇÃO RURALISTA

Realizou-se há pouco tempo, numa televisora paulistana, uma interessante "mesa redonda" a fim de debater o velho tema da criação de escolas normais rurais. Nessa oportunidade, varias opiniões foram externadas pró e contra, naturalmente mas o que ficou de pé, por unanime consenso dos participantes, foi o reconhecimento da necessidade de fazer qualquer coisa no sentido de fixar o homem do campo no seu ambiente, despertando nele o amor às atividade rurais e a consciencia de estar cooperando tambem, de maneira eficiente, para o bem comum, do imenso modo que os elementos do meio urbano. Resumindo, precisamos criar a mentalidade ruralista, a semelhança do camponês da Europa, que não sente nenhum complexo de inferioridade diante do conforto e dos prazeres do homem da cidade, antes compenetrando-se do seu papel na estrutura social e economica do país, vivendo normalmente e até com certo orgulho a sua vida, no trato diario com a terra e os seus rebanhos, suas industrias rurais e seus costumes peculiares.

Sem duvida, é disso que precisamos no Brasil. E as escolas normais rurais, formando professores primarios conhecedores em minucias do "habitat", do nosso caboclo, de suas deficiencias ou preconceitos, muito contribuiam, de fato, para por um paradeiro ao crescente exoto da gente do campo em direção às cidades, estimulando, com o novo rumo dado ao ensino, o gosto da juventude pelo ambiente campezino e pela vida do campo.

Enquanto o roceiro continuar esquecido, lembrado apenas como tema caricato, para inspirar interessados em festejos de São João ou manifestações folclóricas, em situação humilhante perante os habitantes das metropoles, não será possivel impedir que os camponios mais esclarecidos procurem trocar o chapéo de palha pelo boné ou pela boina dos citadinos, vendo nestes os modelos capazes de satisfazer seus anseios de uma condição melhor.

Naturalmente, o professor normalista rural será o indicado para essa missão recuperadora e patriotica. Tem razão a emérita educadora d. Chiquinha Rodrigues em insistir nessa tecla. Quanto mais tempo demorar o governo em resolver esse assunto, mais se agravará o problema ruralista, cujas consequencias só podem ser prejudiciais aos interesses do país.

CAMPINAS

EM 2.ª DISCUSSAO NA CAMARA O PROJETO QUE ISENTA DE IMPOSTOS OS INGRESSOS NAS PELEJAS FUTEBOLISTICAS

(De Cataldo Bove)

Na Sessão da Camara Municipal, de ontem, a 2.a do novo Legislativo campineiro, sob a presidencia do sr. Antonio Mendonça de Barros, entrou em 2.a discussão o projeto que isenta de impostos os ingressos nas pelejas futebolisticas, de autoria do vereador Jamil Gadia.

Os trabalhos, iniciados às 19,30 horas, foram encerrados às 1,15 de hoje, sem solução alguma, após acaloradas discussões.

O seu autor defendeu com veemencia o projeto de lei, entretanto, os vereadores Fernando Monteiro, João de Souza, Coelho, Mauro Ribeiro Sampaio, Avelino Valente do Couto e outros o combateram, acentuando que a pretensão de isentar os prelios esportivos de nossa cidade de impostos municipais, contrariado o Codigo Tributário do Municipio campineiro.

Os animos estão exaltados, devido a acerto locutor esportivo da Radio Brasil que envenena a opinião publica, notadamente, dos meios esportivos, contra todos aqueles que defendem a posição do Executivo em não ceder às imposições de lideres esportivos e elementos da Federação Paulista de Futebol, a qual, drasticamente, procurou intimidar as autoridades de nossa cidade, suspendendo o unico jogo do campeonato — Guarani x São Bento.

O referido locutor, em um dos seus ataques, tachou o correspondente do "Correio Paulistano", autor destas linhas, de "intruso", pelo unico motivo de procurarmos focalizar bem o assunto em nosso noticiario, demonstrando, ainda, certo interesse para que uma lei municipal seja cumprida, embora apreciemos todos os esportes. Mas o locutor da Brasil, um certo Salvucci, procura dar sensacionalismo em suas noticias radiofonicas, atacando, indiscriminadamente, todos aqueles que não rezam pela sua cartilha, sabendo-se que conceituados esportistas de Campinas estão com a Lei promulgada pela Camara Municipal, que visa cobrar impostos dos prelios futebolisticos.

Façamos votos para que os dignos diretores da Radio Brasil dêem uma orientação mais elevada aos que, no afã de defender os interesses da Federação Paulista de Futebol, se excedem, de tal forma que sua atuação está sendo asperamente criticada na tribuna do Palácio da Justiça, por vereadores de todos os partidos, mesmo por aqueles que são a favor do projeto, cujo autor se tem aliás conduzido com elegancia.

POLITICA

O Partido Socialista Brasileiro, com 3 vereadores na Camara, tomou posição contra o projeto. Entretanto, o sr. Eduardo Barnabé, assistido por numeroso publico esportivo não está com a linha do partido, passando a defender o projeto Gadia. Os vereadores srs. João Lanaro e Fortunato Galani, da tribuna se manifestaram radicalmente contra o projeto, que tem em mira privar os cofres publicos municipais de cerca de 1.000,000 de cruzeiros anuais.

Sabe-se, porém, que o projeto, quinta-feira, será derrotado, visto como o numero de vereadores contra já constitui maioria.

JUSTA NOMEAÇÃO

Por ato do secretario da Justiça foi nomeado Oficial Maior do Cartorio Criminal e de Menores de Campinas, o sr. Benedito Franco Bouffier, antigo funcionario da Justiça, benquisto em nossa cidade pelo seu devotado trabalho à coletividade.

HORARIOS DE ONIBUS

Importante indicação foi apresentada à Camara Municipal, relativamente à confusão que tem levado ao publico a não afixação de horarios de onibus de linhas intermunicipais. A indicação está assim redigida: — "Indicamos que o sr. Prefeito Municipal, por intermedio do Departamento competente, entre em entendimentos com as empresas concessionarias das varias linhas de onibus, que fazem ponto no Largo do Mercado, a fim de que sejam afixados, por meio de tabuletas, etc. os respectivos horarios de partidas e chegadas".

AGRONOMO CAMPINEIRO ASSASSINADO

Causou revolta, nesta cidade o barbaro crime cometido em Pindorama, pelo sr. José Felix Haidamus, coletor federal, no qual perdeu a vida o engenheiro agronomo sr. Marcos Paranhos Penteado, de 36 anos, casado, pertencente à tradicional familia campineira. O mesmo tecnico trabalhou na Estação Experimental de Ipanema, em Campinas e Pindorama, como funcionario do Instituto Agronomico. Atualmente trabalhava para a firma Shell.

MOGI DAS CRUZES

(De Humberto Leal)

Tomando conhecimento de irregularidades que estariam ocorrendo no Instituot de Educação, desta cidade, o governador Janio Quadros, imediatamente, determinou providencias no sentido de se apurarem os fatos com o maximo rigor. Nada transpirou ainda da sindicancia já feita. Entretanto presume-se que algo de grave ali tenha ocorrido, pois foi suspensa, até nova ordem, a entrega de certos premios que deveriam ser conferidos na solenidade da formatura dos novos professores.

Não estranhamos que se verifiquem sérias irregularidades nos estabelecimentos de ensino secundario do Interior sobretudo, tal a falta de assistencia tecnica de que eles se ressentem. E' coisa rarissima a presença de um inspetor nas casas de ensino dessa categoria. Se aparecem, duvidamos que todos eles assistam aulas, que tomem a serio o rendimento do trabalho docente, que orientem, enfim, como devem, tecnica e administrativamente o professores que, por ventura sigam caminho errado. Assim não foi surpresa a apavorante porcentagem de reprovações no ultimo concurso de ingresso para professores secundarios. Praticamente, 75% dos candidatos foram inabilitados! Esse fato, clamoroso sem duvida, evidencia, claramente, as desoladoras consequencias da inercia daqueles que devem acompanhar de perto a marchad os trabalhos escolares. O problema educacional na verdade, reclama imediata atenção dos poderes competentes, continua e desvelada assistencia tecnica, a fim de que não descambe para o descalabro, como o demonstrado pelo referido concurso de ingresso ou como aquele que focalizamos nesta folha em artigos publicados nos dias 16 de agosto e 12 de setembro de 1953.

Felizmente, a presteza com que sempre age o governador Janio Quadros, em casos que afetam problemas educacionais, dá esperanças de dias melhores para o ensino. Todavia, aviva, tambem, a melancolica lembrança da moleza ou da displicencia da Secretaria da Educação ao tempo do governo Garcez, em face das reiteradas denuncias que lhe apresentaram pais de alunas e a propria Confederação das Familias Cristãs contra graves irregularidades que ocorriam no mesmo estabelecimento, ora em fóco.

Não teria sido essa displicencia administrativa a causa remota de muitas das anormalidades que ora preocupa o governo em relação ao ensino? Naquela ocasião, pediu-se, insistentemente, ao governo que não permitisse continuasse um professor a obrigar suas discipulas a ler e comentar em classe trechos de sexualismo realista, evidentemente, impropios para mocinhas. Pediu-se, insistentemente, mas a Secretaria da Educação não se dignou tomar conhecimento, como devia e precisava, dos despauterios apontados. Consequentemente, não é de se estranhar eventual desvio no cumprimento do dever, não só aqui, mas no Estado todo.

RIBEIRÃO PRETO

(De João de S. Araujo Junior)

CAMARA MUNICIPAL

Com a presença da totalidade de vereadores, teve lugar a esperada secção extraordinaria da Camara Municipal, convocada, especialmente, para a discussão da mensagem do prefeito municipal, abrindo um credito de 10 milhões de cruzeiros a fim de solucionar, em parte, o angustioso problema do abastecimento de agua em nossa cidade.

Após 12 horas consecutivas de discussões e acalorados debates, tendo ocupado a tribuna quase a totalidade dos vereadores presentes, o legislativo aprovou por 17 votos contra 3, a mensagem do chefe do executivo, abrindo um credito de 10 milhões de cruzeiros para solucionar o problema da agua. Na opinião de varios vereadores, todas as discussões foram, praticamente, inuteis, porquanto, pela lei municipal 388 de 19 de fevereiro de 1955, em pleno vigor, o prefeito municipal estava, perfeitamente, amparado, visto que a mesma faculta ao chefe do executivo, promover emprestimo em quantia ilimitada, com a finalidade de reaparelhar o Serviço de Aguas e Esgotos, motivo porque, a mensagem em aprêço causou certa celeuma na secção extraordinaria, com os pareceres das Comissões de Justiça, de Finanças e de Orçamentos e Obras Publicas.

I CENTENARIO DA CIDADE

Em homenagem ao I Centenario de Fundação de Ribeirão Preto, a Empresa Cinematografica Santa Rita, fará rodar um grandioso filme em nossa cidade, focalizando os principais setores da vida de Ribeirão Preto. Será um valioso documentario da "Cidade do Futuro", no seu centessimo aniversario.

Procurando estender suas homenagens ao centenario da cidade, aquela empresa fará o seu proximo lançamento "Fugitivos da Vida" em "avant-premiere" em um dos nossos principais cinemas.

ORDEM DO ESTILINGUE

A Associação Regional de Radio e Imprensa, ARRI, fará entrega da comenda da Ordem do Estilingue, ao novo titular, sr. José da Silva Bueno, diretor superintendente da Radio Clube de Ribeirão Preto PRA-7, por ocasião da inauguração oficial das novas instalações daquela emissora. A Ordem de Mérito, só é concedida às personalidades que, reconhecidamente, prestaram relevantes serviços à coletividade.

VIOLENTO INCENDIO

Registrou-se no centro de nossa cidade, no edificio ocupado pela Empresa Cinematografica Republic Pictures do Brasil, violento incendio, iniciado nos depositos de filmes cinematograficos daquela empresa, devido a curto-circuito nas instalações.

Incendio de grandes proporções, devido ser o material de facil combustão, restrito, felizmente, a perdas materiais teve o pronto combate do Corpo de Bombeiros que lutando com a calamitosa falta d'agua reinante na cidade, não logrou exito imediato, tornando-se necessario o emprego de extintores prontamente cedidos por firmas particulares e posteriormente o auxilio dos carros tanques da Prefeitura, quando então as chamas que ameaçavam os predios vizinhos, foram, totalmente, dominadas.

Os trabalhos foram dirigidos, pessoalmente e eficientemente pelo major Osvaldo Lopes de Brito, comandante do 3.o B.C. aquartelado.

Cabe registro especial a atuação dos homens do fogo, os quais, embora com a cassez de agua, trabalharam com a maior eficiencia, sempre à altura da tradição que os qualificam como brilhantes elementos de corporação que abraçaram. Felizmente não houve vitimas. Somente prejuizos materiais.

COMPETIÇÕES ESPORTIVAS

Domingo proximo terão inicio os Jogos Desportivos patrocinados pelo Departamento Esportivo do Serviço Social da Industria SESI, com a realização de diversas modalidades, devendo participar varias industrias de nossa cidade.

Cr$ 1.085.000,00 à Prefeitura de Tatuí

O governador do Estado aprovou a proposta do Departamento de Obras Sanitarias, da Secretaria da Viação, no sentido de ser concedida, à Prefeitura Municipal de Tatuí, a contribuição de Cr$ 1.085.000,00, a fim de solucionar o problema de abastecimento de agua daquela cidade. A importancia se destina à aquisição do material necessario, correndo o restante das despesas por conta daquela Prefeitura. As obras respectivas serão orientadas e fiscalizadas pelo D. O. S.

JULIO DE MESQUITA

(De Vicente de Paula Gomes)

FUTEBOL

Realizou-se, nesta cidade, uma sensacional partida de futebol entre a A. A. Chantebled e a Fazenda Paraguassu, de Alvaro de Carvalho. Saiu vencedor o quadro da Fazenda Chantebled, que, desde o inicio da luta se mostrou superior. A equipe da A. A. Chantebled atuou com a seguinte constituição:

Nenê; Benedito e Didi; Lico, Odilon e Mundoca; Moacir, Osvaldo, Vicente, Jomar e Antoninho.

Marcaram para a A. A. Chantebled: Moacir 2; Vicente e Odilon. O juiz foi o sr. Laercio Lozano, com atuação regular.

PIRAJU'

VIOLENTO TEMPORAL

(De Miguel dos Santos) — Violento temporal, acompanhado de fortes rajadas de vento, caiu sobre este municipio, prejudicando cerca de quarenta por cento a nossa produção agricola.

IMPRENSA DO INTERIOR

PROBLEMA TELEFONICO

Abordando a necessidade da ampliação da rede de telefones em Sorocaba, escreve a "Folha Popular", daquela cidade:

Bem avisados andaram as entidades de classe quando indicaram uma comissão para estudar com a CTB a forma de solucionar um dos grandes problemas de Sorocaba, qual seja o dos telefones. Vindo de encontro aos desejos de toda a população de nossa cidade, a comissão acaba de publicar nos jornais um manifesto pelo qual dá contas dos estudos feitos para resolver a crise do serviço telefonico.

São bem expressivos os dados apresentados no referido manifesto; embora a população de Santos reclame mais telefones para seu uso, aquela cidade já conta com um otimo serviço automatico e com uma densidade de telefones de 10 aparelhos por 100 habitantes. Do mesmo modo, Campinas, que reclama por maior numero daqueles aparelhos, já tem serviço automatico de primeira ordem e 7 aparelhos por 100 habitantes. Em Sorocaba a densidade de aparelhos telefonicos não chega a atingir 3 e o serviço aind é amanual e antiquado...

As estatisticas de serviço telefonico em todo o mundo são organizadas desse modo que permite uma comparação exata entre cidades com populações diferentes. Revistas estrangeiras, especializadas no assunto, publicam periodicamente esses resultados que servem para mostrar o indice de progresso de cada cidade.

Se, em verdade, uma das formas de se avaliar o grau de prosperidade de um povo é olhar a extensão de sua rede telefonica, não é menos exato que um bom serviço telefonico ajuda a prosperidade da população.

Sorocaba tem uma rede insuficiente e obsoleta e um contrato com a CTB a terminar ainda este ano.

Sorocaba, a terceira cidade do Estado de São Paulo, precisa de um serviço novo, automatico, capaz de colocá-lo no nivel a que tem direito entre muitas cidades do Brasil.

Seis mil linhas para Sorocaba ainda não significarão fartura, mas já atenderão aos reclamos mais urgentes.

Dessas seis mil linhas, talvez mais da metade irá servir às industrias, ao comercio, aos bancos, aos profissionais liberais, a hospitais, escolas, asilos, associações de classe, sindicatos, escritorios em geral, etc., etc.

A outra metade será disputada pelas residencias, tambem desejosas de garantir o "emprego do modelo", que é o telefone.

Embora não haja fartura para possibilitar uma folga para atendimento de um ou outro retardamento, temos de convir que o empreendimento merece os melhores aplausos e será um dos maiores, se não o maior, dos que já foram executados em Sorocaba".

LIMPEZA PUBLICA

Da "Gazeta de Ituverava", destacamos o seguinte:

"Uma providencia de grande necessidade e de há muito reclamada, caracterizou o inicio da atual administração. Referimo-nos ao aviso da prefeitura publicado em nossa edição de sabado ultimo, proibindo, nos termos da legislação municipal, a) — colocar nas vias publicas entulhos provenientes dos quintais dos predios, tais como arvores, podas de jardins, lixo que não seja colocado em vasilhame proprio; b) — depostiar ainda nas vias publicas materiais de construções, bem como restos de demolições de predios; c) — atirar para as ruas animais mortos restos de comida, agua suja, etc.

Pela simples leitura dos itens do aviso do chefe do executivo, a impressão das pessoas alheias aos problemas de nossa urbs, é que se trata de méra medida preventiva do governador da cidade. Tal não é só porem. Isso porque por estranho que pareça, sopezando-se o adiantamento alcançado pela Ituverava de hoje, o aviso vem martelar de cheio abusos que são diariamente constatados, ou mais explicitamente, não vem coibir coisas que poderão acontecer, mas tornar passivel agora de sanções legais infringencias sobre o asseio publico que de há muito até aqui vem sendo cometidas, chegando ao cumulo de ser apreciada a nossa cidade como a mais suja de quantas se conhece.

Ao mais desatento observador não escapa — tal a evidencia do fato — a apreciação das condições lamentaveis em que se encontram a maioria das ruas da cidade em materia de limpeza. Aqui é o mataréo que transformou a rua em estreita viela; ali são os entulhos dos quintais jogados da maneira mais displicente nas calçadas e nas vias; acolá são os materiais de construções que interrompem o transito de pedestres e de veiculos, além de espalhar a sujeira por um largo circulo em derredor; mais além são animais que morrem e são expostos à sanha dos corvos nas ruas, exalando uma fedentina insuportavel. O sistema arcaico — e isso o temos dito e repetido inumeras vezes, — da execução do serviço de limpeza pelas carrocinhas puxadas por muares sonolentos, não dá mais vazão ao volume do lixo a ser removido, agravando assim dia a dia o aspecto desacelado da cidade. Evidentemente que se trata de um problema para o qual devem ser mobilizados todo o esforço da administração e a maxima cooperação dos moradores, sob pena de vermos seriamente prejudicada as condições da vida na cidade. Não se trata aqui de critica a nenhuma administração municipal, mas apenas a focalização de um caso de interesse publico ante o qual, prestando a colaboração que nos cabe, não podemos silenciar.

A velha campanha que sustentamos em pról da melhoria do serviço de limpeza das ruas e o da remoção dos lixo domiciliar, encontrou assim, pelo aviso da prefeitura publicado, a primeira ressonancia almejada, em parte, representando a arrancada inicial de outras providencias mais amplas que certamente virão nesse sentido.

Dentro da missão que nos cabe, aqui estamos não só para registra-las como para tecer-lhes as considerações que merecer".

CAÇAPAVA

(De Antonio Zanetti)

ASSOCIAÇÃO COMERCIAL, INDUSTRIAL E AGRICOLA

Foi, solenemente, empossada a nova diretoria da Associação Comercial, Industrial e Agricola, de Caçapava, que ficou assim constituida: presidente de honra, sr. Osorio da Cunha Lara Neto; presidente Luiz Carvalho Arnaud; 1.o vice-presidente, Manuel Marrote; 2.o vice-presidente, Hugo Manetti; 1.o secretario, Petrus Eugenio Lencioni; 2.o secretario, Jairo Batistão; 1.o tesoureiro, Benedito de Noronha Ferraz; 2.o tesoureiro, Rafael Di Franco. Conselho Consultivo: Irineu Lippi Robim, Miguel Mansur, Eugenio Lencioni, Manuel Sant'Ana Soares Machado, Luiz Batalha, Olimpio Simoni, João Augusto de Faria, Benevenuto Simoni, Constantino Deseta e Enock Lencioni.

Usaram da palavra, o sr. Luiz de Carvalho Araud, presidente eleito, que expôs os planos de ação que pretende levar a efeito com o auxilio dos demais membros da diretoria, e o prof. Campelo, que sempre acompanhou os trabalhos eficientes da referida associação, em beneficio das classes que congrega.

VALINHOS

(De Waldomiro do Az...)

EXPOSIÇÃO DE FRUTAS

Realizou-se, nesta cidade, a inauguração da Exposição de Frutas. Estiveram presentes, os srs. Jeronimo Alves Correia, prefeito municipal; José Calil, representantes do secretario da Agricultura: Antonio Queiroz Teles, Attilio Prospero, José Pedro Said, vereador à Camara Municipal; Vitorio Bessoto, presidente da comissão dos festejos, outras autas autoridades e grande massa popular.

ANIVERSARIOS

Fez anos no dia 2 do corrente mês, o sr. José Zaramelo, residente nesta cidade.

CINEMASCOPE

Foi inaugurado, no Cine Teatro da Paz, nesta cidade, o Cinemascope.

CORREIO ESCOLAR

ESCOLA NORMAL MONTEIRO LOBATO

Formatura da turma de 1955 — Pessoas presentes — Discurso do patrono da turma, sr. Candido Fontoura.

Com grande solenidade realizou-se, a 21 de janeiro, a formatura da turma de 1955 da Escola Normal Monteiro Lobato. Além dos diretores e professores daquela casa de ensino estiveram presentes os representantes do governador do Estado, do prefeito da cidade, do presidente da Camara Municipal, o paraninfo, sr. Altair Ribeiro de Lima, o patrono, sr. Candido Fontoura, dona Purezinha Monteiro Lobato, viuva do saudoso escritor e suas filhas, dona Martha Monteiro Lobato Campos e srta. Ruth Monteiro Lobato.

A festa teve inicio com a execução do Hino Nacional pela Banda da Guarda Civil.

A seguir, a professora Maria Benedita Cardoso Alves, inspetora da Escola, assumiu a direção dos trabalhos que tiveram inicio com a entrega dos diplomas e continuaram com os discursos do orador da turma, sr. Edmundo Galego, do patrono da turma, sr. Candido Fontoura e do paraninfo, sr. Altair Ribeiro de Lima.

Depois dos discursos foi cantado o Hino Nacional pelos professorandos.

Instituto Paulista de Surdos-Mudos

As aulas dessa casa de ensino, à rua Oscar Freire, 1.790, terão inicio dia 16 do corrente. As matriculas, para qualquer dos cursos, será aberta segunda-feira, das 15 às 17 horas, todos os dias uteis. Informações, pelos telefones 80-8212 e 36-2428.

Instituto Historico e Geografico de S. Paulo

Em sua sede social, à rua Benjamin Constant, 158, o Instituto Historico e Geografico realizará, no proximo sabado, uma assembleia para a eleição do cargo de presidente do sodalicio, ora vago.

A's 15 horas, em sessão ordinaria, o sr. Eduardo Fernandes y Gonzales pronunciará uma conferencia sobre o tema: "O tão caluniado Sancho Pança".

Motorista suspenso

Por se encontrar em completo estado de embriaguês, na direção de seu veiculo, foi suspenso por 30 dias, o motorista profissional Emilio Ferreira portador da carteira de habilitação n. 160.906.

A sua carteira foi apreendida e anotada no prontuario essa penalidade.

CORREIO MILITAR

OFICIAL DA FAB NOS ESTADOS UNIDOS — WARREN Wyoming (IPS) — Na foto vê-se o oficial da FAB Irineu Guidini, que está fazendo um curso nos Estados Unidos, na Base Aerea de Warren, neste Estado. O oficial brasileiro pertence ao Esquadrão de Oficiais Alunos e reside em São Paulo. O curso funciona em conexão com o Programa de Assistencia da Defesa Mutua.

INAUGURAÇÃO DO HANGAR "JAIME AMERICANO"

Em março proximo será inaugurado em Londrina, Estado do Paraná, os melhoramentos introduzidos no Campo de Pouso, inclusive o hangar "Jaime Americano". Presta aquela cidade, assim, a homenagem devida a esse grande lider de nossa aviação civil, Medico, Coronel da Força Publica do Estado de São Paulo, Jaime Americano foi o fundador do Aeroclube de São Paulo, da Escola de Aereomodelismo, do Curso Pré-solo de voô e outras grandes realizações em prol da aviação de São Paulo e do Brasil.

QUARTEL GENERAL DA 2.a REGIÃO MILITAR

Estagio remunerado de veterinarios civis

O ministro da Guerra em Portaria de dezembro proximo passado aprovou as instruções referentes ao estagio remunerado de veterinarios civis para ingresso no Corpo de Oficiais da Reserva do Exercito.

Os interessados deverão satisfazer as seguintes condições:

Ser brasileiro nato; ter menos de 30 anos; ser diplomado em Escola Veterinaria oficial ou reconhecida pelo governo Federal; ser reservista de 1.a ou 2.a categoria; não ser oficial da reserva de outra força Armada.

O estagio terá a duração de 2 (dois) meses, na graduação de Aspirantes a Oficial, com os vencimentos e as vantagens correspondentes.

Os interessados para maiores informações deverão comparecer ao Serviço Militar Regional do Quartel General da 2.a Região Militar.

CHAMADOS AO SERVIÇO MILITAR REGIONAL

A fim de tratar de assunto de seus interesses, estão sendo chamados ao S.M.R. da 2.a Região Militar os seguintes cidadãos:

Alberto Djinishian, Angelo Rodrigues Figueira, Augusto Sergio Faricelli, Isao Tatai, José de Anchieta Oliveira, Sergio Martinho e Osvaldo Monteiro da Silva Filho.

LIVROS

Peça...

... vem depressa

Cx. Postal 11.200 S. Paulo

M. d'L. Martins Ramos

Livros nacionais e importados

ADMINISTRAÇÃO

COMO FORMAR E CONSERVAR OS FUNCIONARIOS ESPECIALIZADOS

Sendo maior a procura do que a formação de especialistas, o maior problema constitui retelos, no serviço da empresa publica ou privada

Todos são unanimes em reconhecer que se faz necessario, cada vez mais, estimular a especialização dos funcionarios, a fim de obter elementos capazes de desenvolver funções tecnicas ou de supervisão. As empresas, publicas e privadas, oferecem geralmente bolsas de estudo para os elementos que se destacam em seus quadros funcionais. Outras ha que chegam a financiar a realização de cursos mesmo afins aos cargos ou funções desempenhadas por seus servidores. Todavia, o maior problema que surge, em todos os terrenos, é o da conservação desses elementos, devidamente treinados e especializados. Porque, desde que se encontram nessa situação privilegiada, são tentados pelas melhores ofertas de vencimentos que recebem, para ir desenvolver seus altos conhecimentos noutras empresas.

E' por isso que muitas empresas e, especialmente, as governamentais, quando financiam bolsas de estudo ou mesmo apenas facilitam a seus servidores a aceitação delas, exigem a assinatura de um compromisso, no sentido que, depois de haverem terminado sua especialização, no estrangeiro ou não, ficam obrigados a trabalhar para elas, de dois a tres anos. E' uma forma indireta de se cobrarem dos beneficios concedidos a seus empregados. Naturalmente, essa cobrança não é em dinheiro, mas em trabalho mais especializado e, portanto, digno de melhor retribuição. Acontece, porem, que mais cedo ou mais tarde, esse prazo se vence e as empresas acabam ficando sem seus especialistas, justamente quando eles, alem de obterem maiores conhecimentos tecnicos, já haviam feito um estagio e se encontravam, pois, em condições de servi-las com toda a eficiencia.

Os serviços publicos são de todos eles os que menos podem concorrer para a retenção de seus especialistas, porque, em se tratando, por exemplo, de engenheiro, medico ou advogado, que pertencem ao chamado nivel universitario e são os melhores pagos pelo governo, assim mesmo, depois que concluem bolsas de estudo, vencido o prazo que se obrigaram a trabalhar para o governo, encontram salarios geralmente duas vezes maiores em empresas particulares. E' um dos males das carreiras, em que a promoção só se verifica horizontalmente. Daí a vantagem de ser levado avante o Plano de Classificação de Cargos e Funções, que obrigará o governo a modernizar seu sistema de administração de pessoal, introduzindo, inclusive, o instituto da promoção vertical, por meio de concursos, de modo que os mais bem habilitados tenham melhores oportunidades de subir no funcionalismo.

DEPARTAMENTO MEDICO

LICENÇAS CONCEDIDAS

CAPITAL

AGRICULTURA — Clementina Ferina, 5 dias; Manoel Bastida, 10.

CAIXA ECONOMICA — Liliana Cordeiro Giannubilo, negada; Wilson Gabriel Giannetti, 20 dias.

DEP. DE ESTATISTICA — Tereza de Jesus Nazareth, 15 dias.

D. M. S. C. E. — Anielo Corvino Netto, 10 dias; Maria Nazareth de Almeida Costa, negada.

EDUCAÇÃO — Accacia Ramos Nery, 180 dias; Almerinda Rodrigues de Oliveira, 201; Hygina de Mattos, 15; Laura Bruno, 365; Maria José Andrade Leite Cotrim, 60; Tomassina Rima, negada.

FAZENDA — Aureo Ribeiro do Prado, 90 dias; Maria da Gloria Machado Freire, 20; Odette Noé Nogueira de Mello, negada; Rubens Carlos Ferreira, negada; Therezinha Pereira Marcondes, 15; Valentim Eliva, 30; Waldomiro Monterino, negada.

JUSTIÇA — Alberico Luiz Silva, 40 dias; Alzira Pontes, 20; Antão Gomes d Silva, 15; Dorval Justino Ferreira, 15; Elvira Rizo Pinheiro Machado, 10; Maria Younne Gasparini, 20; Maria de Lourdes Ponce, 10; Teresa Pimentel de Carvalho, 15.

MINS. TRABALHO — SAPS — Ivet Marinha Monteiro, 1 dia.

SAUDE — Cornelio de Andrade, 20 dias; Josefino Fernandes de Oliveira, 60; Lucy Guedes Ribeiro, 15; Maria Esmeralda Rodrigues, 15; Mecia Brandão Siqueira, 90; Otavio Marques, 10; Thiago da Rocha Alves, 8; Zulmira dos Santos, 15.

SEGURANÇA — Djanira Pinto de Faria Sella, 15 dias; Eduardo Teixeira da Silva, 15; Maria Fernanda Salles, 90; Orlando Bonafini, 15; Paulo Barboza Filho, 15.

TRIB. DE CONTAS — Maria Lygia Moreira de Luca, 15 dias.

UNIVERSIDADE — Maria Noemia de Abreu Carvalho, negada; Maria Therezinha Marques da Silva, 15 dias.

VIAÇÃO — Ana Helena Hortinha, 90 dias; Dante Constantino, 15; Decio Bandolin, 10; Jacob Guimarães Cianelli, 8; João Theodoro Filho, pela aposentadoria, 11; Orlando Carreira, 15; Rubens Rossi, negada; Therezinha Guerra, 20; Waldemar Augusto Rebello, 40.

INTERIOR

CAIXA ECONOMICA — Matheos Alves, 60 dias.

EDUCAÇÃO — Angelica Miranda Gonçalves, 15 dias; Carmela Delepredi, 30; Djanira dos Santos Benetti, 91; Irene Gimonez Fernandes, 45; Maria José de Souza Oliveira, 30; Maria Teixeira Fittipaldi, 91; Maide Baddini, 91; Odinea Agritelli Morari, 90; Pedro Lourenço dos Santos, 90.

FAZENDA — Augusto Arantes Bastos, 15 dias; Manoel de Oliveira Doria, negada; Maria Antonia Miranda eroni, 3; Oswaldo Soares do Amaral, 20.

SAUDE — Amelia Fanti da Silva Braga, 10 dias; Ercilia Ribeiro de Moraes, 30 Helena Rosa Cavalcante, 91; Joaquim de Godoy Bueno, 15; José Luiz de Oliveira Filho, 15; Julia Nascimento Castro, 5; Manoel Tenorio Luna, 10; Maria Soares Alves de Camargo, 20; Maria Thereza Fornazari Jorge, 10; Olivia Lolato, 8; Ursula de Souza, 180; Victor Gianvecchio, 10; Maria Consuelo Ortiz de Camargo, 10.

VIAÇÃO — Antonio Gregorio de Oliveira, 60 dias; Manoel Evaristo de Moura, 20; Rodolpho da Silva Junior, 60; Waldemar Gonçalves, negada.

Uma nova agremiação substituiria a UDN

RIO, 1 (Sucursal) — Segundo o "Diario Carioca", o nome da nova agremiação que deverá substituir a UDN será o P. Liberal Progressista, ou pelo menos, congregar a maioria do atual contingente eleitoral do partido do brigadeiro.

Amanhã em Volta Redonda os srs. Juscelino e Nixon

RIO, 1.o (Sucursal) — O presidente Juscelino Kubitschek e o vice-presidente dos Estados Unidos, visitarão, sexta-feira, as usinas de Volta Redonda. Nessa oportunidade, pronunciarão importantes discursos de interesse politico e economico.

Jornalistas pernambucanos vão ao dissidio coletivo

RIO, 1 (Sucursal) — Em face da recusa do Sindicato patronal em tomar conhecimento da proposta de aumento de seus vencimentos, os jornalistas pernambucanos deliberam, em assembléia no seu Sindicato de classe, promover um dissidio coletivo pró elevação de seus salarios.

Apenas tres empresas responderam ao memorial, fazendo uma contra-proposta que não pôde ser apreciada, pois o convênio seria parcial.

A favor da anexação do Sarre à Alemanha

SAARBRUECKEN, 1.o (Ansa) — A Dieta do Sarre aprovou, por 42 votos favoraveis, contra 2 (comunistas), uma declaração em que considera ser do seu dever concretizar o desejo manifestado pela população sarrense a 23 de outro de 1955, por ocasião do "referendum" sobre o estatuto europeu.

A população do Sarre manifestou, prossegue a declaração, a firme intenção de pôr termo à separação do Sarre da Alemanha. A Dieta tomará todas as medidas necessarias, de sua competencia para colimar esse objetivo.

A declaração afirma, alem disso, que o Sarre representa uma parte da Alemanha e que a união politica com a Republica Federal Alemã deve ser efetuada imediatamente, enquanto a integração economica poderá ser realizada gradativamente, de comum acordo com a França.

PADRE JOSE' GOMES BUENO, OTIMISTA:

NECESSARIA A COLABORAÇÃO GERAL PARA BOM TERMO DO SERVIÇO DE AÇÃO SOCIAL

Exito na campanha do "Bi-Continho" — Arremate das construções iniciadas ao tempo do padre Saboia — Esperança de receber subvenções oficiais — 700 mil cruzeiros mensais a folha de pagamento da obra

Palestrando com a reportagem do CORREIO PAULISTANO, o padre José Gomes Bueno deu uma visão ampla do andamento das obras de assistencia social fundadas pelo saudoso padre Saboia de Medeiros. Manifestando grande otimismo o padre Bueno focalizou inicialmente a campanha do "Bi-Continho":

— A campanha do "Bi-Continho" está muito bem encaminhada, pois temos contado com a integral cooperação dos abnegados que vem auxiliando grandemente a obra.

E prosseguiu, referindo-se ao arremate das cobstruções iniciadas ainda no tempo do padre Saboia:

— As diversas construções que encontrei iniciadas estão prestes a serem concluidas, devendo-se tal situação à cooperação incondicional de elementos como Nadir Figueiredo, Edgard Jafet, José Maria Bulamarque, Americo Marques da Costa Filho, Sebastião Paes de Almeida, familia Domingos Assumpção e outhas firmas comerciais, que tem enviado à obra expressivas contribuições em material necessario. Para tais obras tambem estão sendo destinadas verbas da campanha do "Bi-Continho".

FORMAÇÃO MORAL

Prosseguindo, disse o padre Bueno:

— Encontra-se atualmente em preparo na rua Siqueira Campos 34, um amplo auditorio destinado às atividades da ação social. Esta sala, que recebeu o nome de "Padre Saboia" será inaugurada com a formatura no proximo mês de março, dos engenheirandos de 1955 da Faculdade de Engenharia Industrial, que tão benemeritamente vem sendo dirigida pelo meu amigo professor Francisco Gaiotto.

A seguir o padre Bueno deu uma noticia auspiciosa. E' que a Escola de Administração de Negocios foi admitida pelo cardeal Motta como instituição complementar da Universidade Catolica de São Paulo. A proposito, indagamos sobre como estava sendo ministrado o ensino religioso naquela instituição. Respondeu o padre Bueno:

— Varios sacerdotes professores, estão sendo convidados para ministrar o ensino superior de religião na Faculdade de Engenharia Industrial, na Escola de Administração de Negocios e na Escola de Desenho Tecnico, mesmo porque não podemos deixar de dar aos alunos destes estabelecimntos uma formação moral intensa.

OTIMISMO

A seguir formulamos ao atual diretor da Ação Social, varias perguntas.

— Que pensa o Reverendo, da Sociedade Amigos do Padre Saboia?

— Mantenho minha esperança no exito desta campanha. O auxilio que me tem sido dispensado em todos os meios é bastante para consolida-lo.

— Qual é a atual arrecadação para ser destinada à formação do patrimonio para a Ação Social?

— Não disponho de elementos para responder a esta indagação, mas acredito que esteja bem adiantada a arrecadação prometida para ser efetuada até o dia 31 de julho.

— Tem esperança de receber auxilios alem dos que já foram prometidos?

— Naturalmetne conto acima de tudo com os amigos da obra deixada pelo padre Saboia. Outras entidades que desenvolvem programas de benemerencia, como por exemplo o Joquei Clube certamente não nos deixarão de atender, diante das prementes conjunturas financeiras do momento.

SUBVENÇÕES OFICIAIS

Prosseguimos em nossas perguntas:

— Que espera do Governo?

— Já estou dando todos os passos para ser contemplado com os auxilios costumeiros, que são concedidos em verbas destinadas à tais finalidades.

— Dentro da Ação Social, quais são as obras mais necessitadas deste auxilio?

— Em primeiro lugar a Faculdade de Engenharia Industrial que visa formar engenheiros mecanicos e quimicos, e que é a mais dispendiosa; a Clinica Santo Ignacio, destinada a assistir os mais desamparados e finalmente o Centro Técnico do Trabalho, organização que visa formar operarios dirigentes, preparados a combater o comunismo e assistir seus companheiros nas necessidades e problemas individuais e de trabalho.

— Que existe de concreto sobre a promessa de subvenção oficial?

— Estamos trabalhando para isto. Todavia até o momento nenhum prometido oficial foi feito, apesar do interesse demonstrado por varios senadores, deputados e vereadores.

— Qual a atividade dos executivos Federal, Estadual e Municipal, em relação à obra de ação social?

— Tanto o governo federal como o municipal já tem conosco um intercambio bem acentuado, com ótimas relações. Com respeito ao executivo estadual, somente agora está sendo feita a primeira aproximação, tudo indicando todavia, um feliz desfecho.

GASTOS MENSAIS

A seguir indagamos do Padre Bueno o montante da folha de pagamento das obras por êle administradas. Respondeu-nos:

— Orça a folha de pagamento em aproximadamente 700 mil cruzeiros mensais, sendo que a maior parte é consumida pelo professorado, direção e demais funcionarios da Faculdade de Engenharia Industrial.

— Como tem operado o setor cultural do Serviço Social?

— Prossegue no mesmo ritmo deixado pelo padre Saboia. A mesma assistencia venho recebendo da parte de amigos para a edição mensal de "Carta aos Padres" e "Serviço Social".

— A proposito da Escola de Administração de Negocios, e da Escola de Desenho Técnico, teria o Reverendo alguma coisa a declarar?

— A Escola de Administração e Negocios merece menção especial pela grande aceitação que teve, principalmente no ultimo semestre de 1955, sob a direção do professor Victorio Palmieri. A Escola de Desenho Técnico está sendo reestruturada pelo dinamismo do seu diretor, professor Gagliardi.

Finalizando a entrevista, o padre Bueno apelou, por nosso intermedio à todas as entidades particulares e oficiais, e ao povo em geral, que colaborem à medida do possivel na realização desta grande obra que é o Serviço de Ação Social.

Faleceu o jornalista quando desembarcava

RIO, 1 (Sucursal) — Ao desembarcar, ontem, à noite, no aeroporto Santos Dumont, procedente de São Paulo, faleceu o jornalista Ranylson de Sá Barreto, diretor-proprietario do jornal "Pequeno" e do semanario "O Dia", de Recife. O corpo do infortunado jornalista, devidamente embalsamado, deverá seguir para a capital pernambucana.

Apostou que Juscelino não tomaria posse e teve que raspar o bigode

BELO HORIZONTE, 1 (Sucursal) — Fato pitoresco foi observado ontem, logo após a posse do sr. Juscelino Kubitschek na presidencia da Republica. O tesoureiro Mario Batista, da T. V. Itacolomi, que apostara com os radialistas Romulo Pais, Henrique de Almeida e Paulo Nunes Vieira, que o sr. Juscelino Kubitschek não seria eleito ou não seria empossado, teve que cortar seu bigode, usava havia 25 anos.

Queria retirar a candidatura mas o Tribunal não permitiu

SÃO LUIS, 1 (Sucursal) — O cidadão Luis Pereira da Silva, candidato do P. S. P. e do P. R. à prefeitura de Coroatá, comunicou ao T. R. E. que desistia de sua candidatura, não desejando, portanto, concorrer às eleições suplementares, às quais concorreria com apenas 122 votos de diferença a favor de seu competidor.

No mesmo processo, o candidato do P. S. D. ao mesmo cargo, sr. Leodegario Jansen Pereira, pedia ao T. R. E. que autorizasse a sua diplomação, já que, com a retirada da candidatura de seu adversario, não mais seria necessaria a realização do pleito suplementar.

Apreciada a materia, decidiu o Tribunal, de acordo com o parecer do Procurador Regional, não homologar a desistencia, por achar que a esta altura o candidato não pode retirar a candidatura sem prejuizo de seu partido.

Vão circular as cedulas de cinco mil cruzeiros

RIO, 1 (Sucursal) — Anunciou a Caixa de Amortização que, tão logo seja aprovado o projeto, em transito pela Camara Federal, começarão a circular em todo o país cedulas de cinco mil cruzeiros. Salienta aquela repartição que a iniciativa visa facilitar as operações de pagamento no comercio.

Posse do novo ministro no S.T.F.

RIO, 1 (Sucursal) — "Prometo cumprir os deveres do cargo de conformidade com as Leis da Republica" — Este foi o juramento prestado pelo novo ministro do Supremo Tribunal Federal, desembargador Ari Franco, ao ser empossado, às 15 horas de hoje, em reunião plenaria extraordinaria da mais alta Corte de Justiça do país.

Aberta a sessão, pelo ministro Orozimbo Nonato, novo presidente do Supremo Tribunal Federal, às 15 horas, este deu ciencia aos seus pares que se encontrava na Casa o novo ministro. Foi designado então uma comissão (ministro Rocha Lagoa e Lafaiete de Andrade), para introduzir o novo membro do S. T. F. Em seguida, foi procedido ao juramento. Após esta cerimonia, o ministro Ari Franco emocionado, solicitou licença ao plenario para quebrar o protocolo. Levantou-se e pronunciou palavras de reconhecimento aos seus colegas, ao designar uma sessão extraordinaria para empossa-lo. Como se sabe, a partir de hoje, o S. T. F. estará em ferias até o dia 1.o de abril.

À cerimonia, que se revestiu de solenidade, estiveram presentes altas autoridades e convidados ficando as dependencias do S. T. F. completamente lotadas.

Espera orientação o ministro da Saude

RIO, 11 (Sucursal) — O prof. Mauricio de Medeiros teve confirmada a sua nomeação para a pasta da Saude, à frente da qual já se encontra desde novembro ultimo. Procuramos ouvi-lo, sobre o seu programa. O prof. Mauricio de Medeiros, que é membro da Academia Brasileira de Letras, nos declarou inicialmente que ao presidente da Republica caberia determinar o programa do governo aos seus ministros.

— O sr. Juscelino Kubitschek — continuou — já fez divulgar, em linhas gerais, os seus planos relacionados à pasta da Saude. Em primeiro lugar, parece preocupar-se com o problema das endemias, que, assim, deverá ser atacado de frente e o mais depressa possivel. Quanto à execução de um programa nesse sentido, devo primeiro avistar-me com s. excia.

DO QUE CARECE O MINISTERIO

— Devo dizer tambem — é ainda o ministro da Saude quem fala — que recebi com surpresa a minha confirmação, apesar de tudo o que se dizia como provavel. Surpresa igual que experimentei quando da primeira indicação.

Indagamos do prof. Mauricio de Medeiros qual o seu pensamento sobre a significação politica da indicação do seu nome para aquela pasta.

— Creio que meu nome respondeu — sempre figurou entre os que foram indicados pelo meu partido, o PSP. Não pedi a ninguem para ficar. Em dois meses de gestão, apenas pude apreender a estrutura do Ministerio e verificar as suas falhas. Creio que, no momento, do que o Ministerio da Saude mais carece é de um entrosamento maior entre os seus diversos serviços. Depois que conseguir alcançar esse objetivo, poderei trabalhar com melhores perspectivas de exito.

Mario Eugenio iria para o Banco do Brasil

RIO, 1 (Sucursal) — A bancada do PSD de São Paulo esteve reunida na noite de hoje, no Hotel Gloria, à fim de apreciar o caso da escolha do novo presidente do Banco do Brasil. Todos os deputados componentes estiveram presentes, com a excepção do sr. Mario Eugenio, que juntamente com o sr. Sebastião Pais, tem as preferencia de seus colegas para a presidencia de nosso principal estabelecimento de credito.

Feita a apresentação, ainda hoje dos dois nomes, o sr. José Maria Alkmin, este optou pelo sr. Mário Eugenio.

Assim sendo, às primeiras horas de amanhã o sr. José M. Alkmin levará o nome do sr. Mario Eugenio à aprovação do presidente Juscelino Kubitschek.

O deputado Mario Eugenio ocupa atualmente o cargo de presidente do Banco do Comercio de São Paulo, já tendo exercido a presidencia da Caixa Economica Estadual por ocasião do governo de Lucas Garcez.

EMPOSSADOS OS MINISTROS DA VIAÇÃO, EDUCAÇÃO E AGRICULTURA

RIO, 1 (Sucursal) — Hoje, às 15 horas, no salão nobre do Ministerio de Viação e Obras Publicas, realizou-se a solenidade de transmissão de cargo ao novo titular da pasta, comandante Lucio Meira, ex-interventor no Estado do Rio, e ex-subchefe da Casa Militar do governo do sr. Getulio Vargas.

Após a formalidade da assinatura do termo, o ministro Lucas Lopes que deixava o cargo, usou da palavra, transmitindo a pasta ao seu sucessor, que agradeceu, dizendo que tudo faria para continuar a obra do antecessor.

Entre outras coisas, em suas declarações, disse o novo titular da pasta da Viação que continuariam nos seus postos os diretores da Central do Brasil e da Leopoldina, os quais gozavam da sua confiança.

ASSUMIRÃO HOJE OS TITULARES DA AGRICULTURA E EDUCAÇÃO

RIO, 1 (Sucursal) — O novo ministro da Agricultura assumirá suas funções amanhã, às 9 horas. A cerimonia terá lugar no salão Nobre do Ministerio, transmitindo-lhe a pasta o sr. Eduardo Catalão.

Tambem o ministro da Educação e Cultura, sr. Clovis Salgado, receberá o cargo, hoje, do sr Abgar Renault. A cerimonia será no Gabinete do MECE está prevista para às 15 horas.

TRANSMITIDA A PASTA DA JUSTIÇA A NEREU RAMOS

RIO, 1 (Sucursal) — Perante numerosa assistencia, incluindo governadores de Estado, parlamentares, ministros, altas autoridades civis e militares, realizou-se hoje, às 16,30, a solenidade de transmissão do cargo de ministro da Justiça do professor Menezes Pimentel ao senador Nereu Ramos.

Dando inicio ao ato falou o ministro Menezes Pimentel, recapitulando as atividades da pasta durante a sua gestão, respondendo, a seguir o sr. Nereu Ramos.

MAÇÃS APODRECIDAS ESTÃO SENDO VENDIDAS EM SANTOS

De procedencia argentina, já ultrapassaram o limite de frigorificação

SANTOS, 1 (Da sucursal) — Conforme noticiamos, chegaram ha dias a este porto, reiniciando a importação de frutas, dois vapores argentinos, respectivamente com 45 mil e 27 mil caixas de maçãs, peras, ameixas etc.

Essa fruta já começou a ser distribuida na praça e se encontra exposta nos estabelecimentos apropriados.

No entanto, enquanto as peras e as ameixas se encontram em perfeito estado de conservação, as maçãs se apresentam manchadas, e com grandes pedaços apodrecidos, causando estrandeza que até agora os serviços de fiscalização sanitaria não tenham tomado providencias a respeito, pois se trata de frutas evidentemente imprópria para o consumo, sendo mesmo de estranhar que tenha obtido atestado liberatorio da fiscalização vegetal portuaria.

A razão do meu estado dessa fruta, ao que fomos informados por pessoa autorizada, reside no fato de se tratar de maçãs da safra do ano passado, tendo esgotado o limite de frigorificação, com consequente perda de gosto e de qualidades alimenticias e, alem do mais, como tivemos oportunidade de verificar em varias casas de frutas, parcialmente apodrecidas.

Morte do compositor Ismael Neto

RIO, 1 (Sucursal) — Faleceu ontem, após longa enfermidade, o compositor Ismael Neto, idealizador e chefe do conjunto vocal "Os Cariocas", atualmente atuando na Radio Nacional. Ismael, como se sabe, casara-se há pouco tempo com a cantora Heleninha Costa.

O sepultamento terá lugar às 16 horas de hoje, saindo o féretro da capela de Real Grandeza para o cemiterio de São João Batista.

NOTAS CIENTIFICAS

PREMIO AOS ALUNOS DA FACULDADE DE MEDICINA

Os pesquisadores da equipe do Instituto Adolpho Lutz verificaram, pela primeira vez, nas costas do Atlantico Sul, quais os virus responsaveis pela paralisia infantil (poliomielite) em nosso meio. A equipe de investigadores da Diretoria de Microbiologia e diagnostico do Instituto Adolpho Lutz, estava constituida pelos seguintes medicos: sr. Roberto Araujo de Almeida Moura, sr. Luiz Florencio de Salles Gomes, sr. Juan José Angulo, sob a chefia do sr. Luiz Augusto Ribeiro do Valle e Coordenação Geral do sr. Luiz de Salles Gomes. Um grupo de amigos do sr. Roberto Araujo de Almeida Moura, resolveu instituir um premio constante de trezentas ações da Companhia Paulista de Estradas de Ferro, com a clausula de inalienabilidade, a fim de, com os juros, ser ofertado ao aluno que melhores notas alcançar no curso de microbiologia e imunologia do segundo ano da Faculdade de Medicina da Universidade de São Paulo, um diploma de honra e uma medalha de ouro, com o nome do homenageado, tendo no centro a reprodução da fachada do Instituto Adolpho Lutz e o nome do aluno premiado. A sete de janeiro foi lavrada a escritura de doação, nas notas do tabelião Octavio Uchôa da Veiga, assinando, pelos doadores, o Senador Cesar Vergueiro, e pela Faculdade de Medicina, o seu diretor professor Jayme Arcoverde de Albuquerque Cavalcanti.

COLEGIO INTERNACIONAL DE CIRURGIÕES - SECÇÃO BRASILEIRA

No dia 22 de janeiro pp. recebeu o diploma e a insignia da Comenda do Cruzeiro do Sul, o prof. sr. Max Thorek, fundador e secretario geral do Colegio Internacional de Cirurgiões. A distinção conferida ao ilustre cirurgião americano se prende a sua grande atividade desenvolvida na criação das inumeras Secções do Colegio Internacional de Cirurgiões num grande numero de paises, principalmente no nosso onde o Colegio conta diversas Secções espalhadas por todo o territorio nacional.

COLEGIO INTERNACIONAL DE CIRURGIÕES REGIONAL DE PETROPOLIS

Realizou-se no dia 21 de janeiro pp. em Petropolis, mais uma reunião do Colegio Internacional de Cirurgiões, tendo dela participado o presidente e o vice-presidente da Secção Brasileira, drs. Eurico Branco Ribeiro e Mateus Santamaria. O ato foi presidido pelo sr. Jorge Ferreira Machado, com a presença de numerosas autoridades civis e religiosas e militares. Inicialmente realizou-se a incorporação e juramento dos novos membros da Regional de Petropolis, srs. Alvaro Bataglia, Sergio Kuntz, Ettenar de Souza e Silva, Jaime Birman, João Manuel de Castro, José Gabriel da Silva Carvalho, Jorge Estenenet Santos e Wenceslau Soares Neto. A seguir tomaram posse os srs. Acacio de Souza Branco e Luiz Passos de Campos nos cargos de presidente-eleito e tesoureiro da Regional de Petropolis. Em nome da diretoria da secção brasileira, o sr. Mateus Santamaria saudou os novos membros do Colegio. Falou depois o presidente da secção brasileira, sr. Eurico Brance Ribeiro, felicitando a Regional pelos trabalhos realizados e anunciou que a filmoteca Cirurgica da Secção Brasileira está sendo organizada, pedindo a todos os socios que possuam fitas demonstrativas de tecnica a cooperação no sentido de as doarem ou de permitirem se faça a copia das mesmas. Será uma filmoteca circulante, que levará a todos os recantos do Brasil uma demonstração viva das melhores operações que se fazem entre nós.

A parte principal do programa esteve a cargo do patrono da Regional D. Manuel Pedro da Cunha.

FACULDADE DE MEDICINA NA UNIVERSIDADE DE S. PAULO

Concurso de habilitação

As provas do Concurso de Habilitação, para matricula no 1.o Ano do Curso Medico, terão inicio no proximo dia 16 do corrente, obedecendo ao seguinte horario:

Dia 16, às 9 horas — Biologia; dia 17, às 9 horas — Fisica; dia 18, às 9 horas — Quimica; dia 20, às 9 horas — Português.

Para prestar exame, o candidato deverá apresentar documento provando a identidade.

JUSCELINO REUNIU O MINISTERIO LOGO CEDO

Predominancia dos assuntos economicos, na atuação inicial — Tancredo Neves continua as articulações — A UDN ausente — A liderança da maioria — Nereu terá de ir à Camara

RIO, 1 (Do nosso observador politico) — Reuniu o sr. Juscelino Kubitschek seu ministerio. Arregaçou as mangas nos primeiros minutos do seu mandato Conforme prometera durante a campanha, aos primeiros instantes do seu governo, já estaria trabalhando. Na reunião, os mais diversos assuntos foram tratados, mas, pelas pessoas que mais demoradamente usaram da palavra, verifica-se que os temas economicos tiveram predominancia. Os srs. José Maria de Alkmin e Lucas Lopes foram os povos da reunião. O ministro da Fazenda pretende fazer a reforma cambial, com a qual poderá iniciar à luta pela baixa do custo de vida. O sr. Lucas Lopes, que vai para o Banco de Desenvolvimento Economico, é tido como a base do programa do sr. Juscelino Kubitschek. Ele mesmo o proclama.

O sr. Juscelino Kubitschek tem esquematizada toda sua atuação governamental. Depois de considerado eleito, pelas diferenças que os numeros apresentavam, o sr. Juscelino Kubitschek esteve reunido com inumeros tecnicos, formulando esquemas para atuação administrativa. Esses planos terão execução doravante.

No momento em que o presidente inicia seus primeiros passos passos administrativos, a U. D.N. tambem apresta seus oradores para o inicio da campanha de oposição. O sr. Prado Kelly, na Camara, em nome do partido, com o apoio de todas as agremiações que foram aliadas da U. D.N., apresentando o projeto de levantamento do estado de sitio, formula a primeira demonstração de oposição ao governo que se inicia.

A U.D.N. deixou parcialmente de comparecer às solenidades de posse do presidente da Republica. Lá se encontravam uns poucos representantes. Os demais haviam ido à posse dos governadores estaduais. Mas, o sr. Ernani Satiro, lider da UDN, esteve presente aos atos solenes, realizados no Palacio Tiradentes.

O sr. Tancredo Neves continua articulando. Foi ele o autor do acordo P.T.B.-P.S.D. que deu a vitoria ao sr. Juscelino Kubitschek. Agora, o sr Tancredo Neves está preparando um acordo entre os governos da União e de São Paulo. Conferenciou longamente com o sr. Janio Quadros, há dias, tendo ficado praticamente assentado o estabelecimento de um programa de respeito mutuo. A União, por outro lado, atenderá aos interesses de São Paulo, assistindo-lhe economica e financeiramente.

O P.S.D. vai se reunir esta semana, para resolver o problema da liderança. O sr. Gustavo Capanema confirmou ter enviado uma carta ao sr. Flores da Cunha presidente da Camara, anunciando-lhe que, tendo terminado o governo do sr. Nereu Ramos, estava automaticamente extinta a maioria parlamentar que o apoiava e, consequentemente, concluido seu mandato de lider da mesma bancada. Reunindo-se nesta semana, o P.S.D. indicará seu novo lider. A escolha está praticamente feita. O sr. Vieira de Melo deverá mesmo ser escolhido, quando nada para lider da maioria do sr. Juscelino Kubitschek.

Terminada a fase de escolha do Ministerio, indicados e empossados os ministros, inicia agora o sr. Juscelino Kubitschek a tarefa de escolher os demais auxiliares do governo. Muitos deles serão indicados pelos partidos. Os outros serão de confiança do governo. Mas, no mais tardar dentro de quinze dias, os quadros administrativos estarão completos.

Vamos ter uma fase de intensa movimentação politica, no momento. O sr. Nereu Ramos, que é o novo ministro da Justiça, de saida terá que enfrentar um pedido de convocação da Camara, feito pela UDN. Evidentemente não vingará porque a U.D.N. quer que ele explique fatos relacionados com o 11 de novembro. Vamos iniciando um governo novo. Por conseguinte, não existem razões que justifiquem a sua convocação, para tratar de casos passados.

MAGICA INFERNAL
— O açambarcador — ... e o pão vai subir.

Glaçúcar
União
Açucar impalpável (Confectionary Sugar) especial para glaces, sorvetes, cremes e doces finos.
UM PRODUTO DA
CIA. UNIÃO DOS REFINADORES
Açúcar e Café
S. PAULO - SANTOS - LIMEIRA

APARTAMENTOS -- CAMPOS ELISEOS
ALUGAM-SE à Al. Barão de Limeira, 1022, com hall de entrada, sala-living, terraço social, dois dormitorios, cozinha, terraço de serviço, quarto e W.C. de empregada, COM GARAGEM. Novos, ainda não habitados. Aluguel – Cr$ 7.500,00, contrato 2 anos e fiador. Chaves com o zelador do predio.

VAI O POBRE COMER MENOS PÃO EM FACE DO AUMENTO

Manifestações populares colhidas pelo "Correio Paulistano", através de "enquete" ontem realizada na cidade — A majoração de quase quarenta por cento agrava a bolsa minguada do trabalhador — A miseria constitui séria ameaça — Esperanças na atuação do novo presidente da Republica

Através de "enquete" realizada pelo "Correio Paulistano", manifesta-se o povo de São Paulo sobre o aumento do preço do pão, homologado dia 27 de janeiro ultimo, pela portaria 167 da COAP. O quilo de pão, que custava Cr$ 8,50, passou para Cr$ 11,50. O aumento, provocado pela elevação dos preços da farinha, em virtude da majoração sofrida pelos agios de importação do trigo estrangeiro, atinge quase 40 por cento dos preços anteriores, constituindo mais uma sangria à bolsa popular que, dia após dia, se extenua ante à desenfreada corrida aumentista.

FALA O POVO

A nossa reportagem percorreu ontem varios logradouros da cidade e ali pode constatar o descontentamento do povo em face do aumento de preço desse produto basico da alimentação, ouvindo uma voz unanime de reprovação aos responsaveis pela sorte publica. Mesmo sem compreender bem as causas verdadeiras do aumento, homens e mulheres se mostraram descontentes com a orientação que os orgãos oficiais obedecem, cada vez que o preço de um produto, ainda mais quando de primeira necessidade, vem de ser agravado, colocando-se em alturas praticamente inacessiveis às suas bolsas minguadas.

A sra. Lena Araujo, residente na alameda Barão de Limeira, 513, assim se expressou a proposito do aumento no preço do pão:

"Aquela aspiral, comemorativa do IV Centenario de São Paulo, ganha significado mais amplo, como simbolo que é, de uma época, de um episodio da vida nacional. Ela procurou retratar o senso progressista desta cidade dinamica e acabou fixando uma quadra dificil da vida dos brasileiros. Representa a ascensão, a subida sem fim.

Reflete o sonho progressista, é bem certo, mas aponta tambem o custo de vida, sempre em corrida para cima, para as alturas estratosfericas. O recente aumento do preço do pão bem ilustra a verdade que a aspiral encerra. Vem, aquele produto de absoluta primeira necessidade, de sofrer um aumento de quase 40 por cento, passando a Cr$ 11,50 o quilo. Eu, que afinal trabalho, encontro as maiores dificuldades para manter o orçamento lá de casa, onde vivemos eu e um menino. Somos dois e as lutas para nossa manutenção, são inumeras. Calcule-se agora a vida desses trabalhadores que ganham salario minimo e são obrigados a sustentar familias, muitas vezes numerosissimas. O governo deveria intensificar o plantio do trigo nacional, a fim de que os preços do pão pudessem ser reduzidos à metade ou menos ainda. O valor nutritivo do pão torna-o indispensavel à mesa do pobre, que não dispõe de recursos para alimentar-se conforme determinam os preceitos da boa alimentação. Estou absolutamente convencida de que essa majoração provocará mais prejuizos ao nosso povo do que se pode imaginar. Uma raça subnutrida nunca atingirá sucesso no seu desenvolvimento comum".

Na casa deste trabalhador a quantidade de pão será diminuida. Ao conceder entrevista à nossa reportagem, não escondeu seu descontentamento pela politica dos orgãos controladores de preços.

CONFIA NO NOVO GOVERNO

Prosseguindo a "enquete", ouvimos o sr. Frederico de Oliveira Milhomem, operario, que se fazia acompanhar de sua esposa, d. Jandira Vasconcelos Milhomem, e de um filhinho de 20 dias. Suas expressões, ainda que de descontentamento pela elevação do preço do pão, foram de confiança pelo governo que acaba de se instalar no país.

"A minha vida que já era dificil — declarou — agrava-se agora com manutenção deste meu filho, de apenas 20 dias de idade. Os preços sobem infinitamente e os salarios permanecem estaticos. Estamos atravessando uma fase de duras penas. Contudo, o novo presidente da Republica deverá mudar o curso das coisas, melhorando-as. Não votei nele mas acredito que fará um bom governo, pois é homem do povo e sendo assim, deverá voltar suas atenções exclusivamente para os problemas mais serios da comunidade brasileira".

D. Lena Araujo, energica, diz que a aspiral alusiva ao IV Centenario, simboliza tambem a continua elevação do custo de vida, agravada agora com o aumento do preço do pão.

A sra. Teresa Rosa, ostentando na fisionomia a rudeza de uma vida, enfrentada dia após dia, desde as primeiras horas da manhã, disse que a miseria ronda o lar do pobre.

A MISERIA E' UMA AMEAÇA

A sra. Teresa Rosa, moradora moradora à rua Bueno Bornos, 10, em Jaçanã, de fisionomia cansada, sofrida, mulher que enfrenta a rudeza da vida, desde as primeiras horas da manhã, não quis prolongar-se na apreciação do aumento do pão. Disse apenas:

"Moro no Jaçanã e enfrento as maiores dificuldades para conseguir viver. Tudo aumenta. Há noticia até de aumento das tarifas do onibus. O pão que entra lá em casa, entra agora a poder dos maiores sacrificios. Se alguem não tomar uma medida urgente e severa, não sei onde iremos parar, pois a miseria ameaça-nos".

DESGOSTO E OTIMISMO

As demais pessoas entrevistadas pela reportagem mostraram-se descontentes com a majoração do preço do pão, e ao mesmo tempo otimistas em relação ao novo governo.

Nas filas, nas ruas e nas praças, ouvimos palavras de desgosto e de otimismo. O povo, que sofre diariamente os numerosos problemas proprios de uma cidade crescente como esta, encontra ainda forças para confiança nos dias que se aproximam.

O pão, alimento basico dos povos de todo o mundo, continuará a ser comprado, ainda que em menor escala, por parte de uns, e com maior sacrificio por parte de outros, já extenuados pela alta do custo da vida. O povo continuará consumindo-o, pois alternativa não resta.

Há uma expectativa geral em torno do procedimento do governo que assume a direção do país, pois ninguem esqueceu as promessas, enfaticamente proferidas nos palanques, pelas emissoras, pelos jornais. Ainda que as experiencias tenham sido amargas até aqui, uma onda de confiança a todos envolve, mesmo àqueles que só podem comprar meio quilo do pão de cada dia.

"A vida vai se tornando mais dificil. Até quando? Um fio tenue, representado pela esperança, é quem ainda mantem a paz e a tranquilidade do país.

CORREIO PAULISTANO

Ano 102 || S. Paulo, 5.a-feira, 2 de fevereiro de 1956 || N. 30.625

O casal Frederico de Oliveira Milhomem, com um filhinho de apenas 20 dias, confia no governo que acaba de se instalar no Brasil.

MOVEIS PASCHOAL BIANCO
64 ANOS DE EXISTENCIA
A MAIOR ORGANIZAÇÃO EM FABRICO E VENDA DE MOVEIS DA AMERICA LATINA

SENHORA, PARA QUALQUER PROBLEMA DE SEU LAR
MOVEIS PASCHOAL BIANCO A ORIENTARÁ
PARA SUA CASA DA CIDADE - CASA DE CAMPO
SITIO - FAZENDA OU PRAIA APRESENTAMOS

GUARDA-CASACA DE PINHO A 3 CORPOS 2.380,00 OU 222,00 MENSAIS
GUARDA-ROUPA DE PINHO A 2 CORPOS 1.790,00 OU 167,00 MENSAIS
BELICHE DE PINHO 1.560,00 OU 145,00 MENSAIS
CAMA DE PINHO DE CASAL 900,00 OU 84,00 MENSAIS
CREADO-MUDO DE PINHO 280,00 OU 26,00 MENSAIS
CAMA DE PINHO SOLTEIRO 750,00 OU 70,00 MENSAIS
COMODA DE PINHO 5 GAVETAS 1.170,00 OU 109,00 MENSAIS
COMODA 4 GAVETAS 1.050,00 OU 98,00 MENSAIS
QUADRO DE PINHO COM ESPELHO 315,00 OU 29,00 MENSAIS
PENTEADEIRA SIMPLES DE PINHO 590,00 OU 55,00 MENSAIS
BANQUETA DE PINHO 260,00 OU 24,00 MENSAIS
PENTEADEIRA DE PINHO COM SAPATEIRA 860,00 OU 80,00 MENSAIS
BANQUETA DE PINHO COM ENCOSTO 280,00 OU 26,00 MENSAIS
MESA COM 12 LADOS 680,00 OU 63,00 MENSAIS
POLTRONA CURVA AMERICANA COM ALMOFADAS EM ESTAMPADOS 2.250,00 OU 210,00 MENSAIS
GUARDA-CASACA 3 CORPOS DE PEROBINHA 5.850,00 OU 546,00 MENSAIS
CAMA DE CASAL DE PEROBINHA 1.450,00 OU 135,00 MENSAIS
CREADO-MUDO DE PEROBINHA 450,00 OU 42,00 MENSAIS
COMODA DE PEROBINHA 2.450,00 OU 228,00 MENSAIS
CADEIRA DE PEROBINHA ESTOFADA EM TECIDO 340,00 OU 34,00 MENSAIS
PENTEADEIRA DE PEROBINHA COM ESPELHO 2.450,00 OU 228,00 MENSAIS
BANQUETA DE PEROBINHA ESTOFADA 370,00 OU 34,00 MENSAIS
CAMA DE PEROBINHA DE SOLTEIRO 1.260,00 OU 117,00 MENSAIS
GUARDA-ROUPA 2 CORPOS DE PEROBINHA 3.250,00 OU 302,00 MENSAIS
OS MELHORES MOVEIS - OS MELHORES PREÇOS - AS MELHORES SUGESTÕES
CONFORTO E QUALIDADE COM GRANDE FACILIDADE
MOVEIS PASCHOAL BIANCO
MATRIZ - AV. RANGEL PESTANA 1646-1670
FILIAL - PRAÇA DA REPUBLICA 124
SÃO PAULO

ESMAGADO O CICLISTA CONTRA UMA PALMEIRA

Seu companheiro, atirado à distancia, está hospitalizado em estado grave — O carro causador do duplo atropelamento corria a 100 por hora

Um motorista irresponsavel, desses que costumam fazer das nossas arterias pistas para imprimir aos seus veículos vertiginosa carreira, foi causador, na tarde de ontem, de duplo atropelamento. Em circunstancia impressionante e que a ci..ica policial da cidade não se recorda de anteriormente haver re..strado, um jovem ciclista foi co..lido e esmagado de e.. ontro a uma palmeira adulta, tendo uma das suas pernas sido atirada à distancia para e mseguida cair sobre outra arvore. A arvore em seguida caiu. Enquanto isso, o companheiro do ciclista, que viajava atrás, tambem foi arremessado varios metros alem do local e sofreu gravissimos ferimentos.

Incontinenti e sem poder prestar quaisquer informações à policia, esse ultimo jovem deu entrada no Hospital das Clinicas e ali vem sendo assistido por varios medicos que tentam livra-lo da morte.

O automovel causador desse desastre é o de chapa 11-05-33 e era, na ocsaião, dirigido por Vicente Pinto Mateus. Procedia do Interior e seu motorista imprimia ao veículo velocidade superior a 100 quilometros horarios.

Ao atingir um trecho da avenida João Dias, em Santo ..aro, não póde Vicente evitar o desastre e colheu a bicicleta.

O ciclista morto, segundo apurou inicialmente a policia, seria Silverio Rodrigues, de 25 anos, que residia à rua Americo Brasiliense, 20, e o ferido, José Rodolfo Martins, de estado civil, idade e moradia ignorados.

A policia determinou as providencias legais, devendo o inquerito prosseguir pela delegacia de Santo Amaro.

"BOITES" E "INFERNINHOS" VÃO SER FECHADOS

"Especie das mais nocivas de degradação moral dos costumes e do povo" — Determinação do governador ao secretario da Segurança Publica

A' vista de representações e um sem numero de reclamamações que lhe têm sido endereçadas o governador Janio Quadros determinou ao titular da pasta da Segurança Publica o fechamento sumario através da cassação do alvará policial, de determinadas "boites" e bares dançantes da cidade.

Em seu despacho, o chefe do Executivo salienta a necessidade da urgencia da medida tendo em vista tratar-se de locais suspeitos e de especie das mais nocivas formas de degradação moral dos costumes e do povo.

O governador recomendou ,ao final do seu despacho, para que o titular da pasta da Segurança, pessoalmente, examine o problema e adote as medidas que lhe forem sugeridas.

ONTEM A PRIMEIRA REUNIÃO DA COAP NO CORRENTE ANO

Não se reunirá novamente a não ser após o Carnaval — Tabelamento dos taxis e bebidas durante o triduo momistico

Realizou-se ontem à tarde a primeira reunião d plenario da COAP do corrente ano, em cuja estreia os conselheiros do organismo aprovaram a homologação do aumento dos preços do pão. Constavam da pauta outros assuntos referentes a aumentos de preços, os quais, todavia, não foram apreciados porque, em meio da reunião, adoeceu o representante das Forças Armadas, o que prejudicou o "quorum" legal.

Entretanto, não só questões de aumentos de preços figuravam da ordem do dia desta sessão, pois deveriam ser debatidos ainda os problemas dos tabelamentos de preços para as bebidas e taxis durante o Carnaval.

Como até os festejos carnavalescos o plenario não poderá reunir-se novamente, o consultor juridico do organismo, sr. Carlos de Brito, seguiu ontem para o Rio de Janeiro onde solicitará da COFAP providencias a respeito dos dois problemas que carecem de urgente solução.

RECOMENDADA CORTESIA E ENERGIA AOS GUARDAS

No Boletim da semana da Policia Rodoviaria foi publicada uma recomendação para que os guardas tratem os motoristas transgressores com energia, cortesia e respeito para que recebam daqueles o mesmo tratamento. O comando da PRO vem instruindo os guardas para que usem de toda energia no cumprimento das leis de transito, e recomendando aos motoristas para que obedeçam sinais, instruções e normas para maior segurança nas estradas.

O comando da Policia Rodoviaria recebeu um telegrama do deputado Athié Jorge Coury congratulando-o pelo eficaz serviço de fiscalização que está sendo efetuado na Via Anchieta, na qual viaja diariamente.

ACIDENTADO NO TRABALHO

Clovis do Carmo, de 21 anos, solteiro, operario, residente à rua Inacio Uchoa, 517, ontem à tarde, no interior da oficina situada à rua Topazio, 568, na Aclimação, teve uma das mãos seguras por uma maquina e em consequencia recebeu ferimentos.

O FATO E A LEI

— A. Quartim Moraes Jr. —

GOVERNADOR VERSUS PREFEITO

A fim de esclarecer os leitores sobre o caso e sua tramitação na Justiça, faremos uma serie, a menor possivel, de artigos a esse respeito.

De acordo com o art. 45 da Constituição Federal, os membros do Congresso Nacional, isto é, os deputados federais e os senadores, desde a expedição do diploma até a inauguração da legislatura seguinte, não podem ser presos a não ser em flagrante, e assim mesmo é preciso que o crime cometido seja inafiançavel. Não podem, tambem, ser processados criminalmente por qualquer infração, seja ela afiançavel ou não, tenha ou não havido flagrante, — sem que exista previa licença da camara respectiva. Dessa forma, o sr. Lino de Mattos, quando foi diplomado senador para a presente legislatura, passou a gozar daquelas imunidades.

Por motivos de interesses politicos de seu partido, talvez, aquele senador candidatou-se ao cargo de prefeito desta capital, e foi eleito. Sendo, porem, impossivel o exercicio simultaneo de dois cargos eletivos, teve que optar entre um e outro. Preferindo a Prefeitura, mas não desejando abrir mão da senatoria, conseguiu licenciar-se do Senado, pelo tempo que fosse necessaria a sua presença à testa do executivo municipal.

Todavia, o exercicio do cargo de prefeito não dá ao ocupante as mesmas imunidades já acima aludidas, e conferidas aos senadores.

No dia 20 de setembro de 1955, motorista e cobradores da C. M. T. C. reuniram-se no Palacio dos Campos Eliseos e tiveram audiencia do governador Janio Quadros. Diante desses acontecimento, o prefeito Lino de Mattos enviou um telegrama ao governo federal, no qual externava a sua opinião a respeito da reunião palaciana, entendendo que se tratava dum movimento articulado pelo governador, o qual estava insuflando aqueles trabalhadores à greve.

Vendo nesse telegrama, dado à publicidade por jornais desta capital, a pratica dum crime de calunia por meio da imprensa, de responsabilidade do prefeito, pois este, a seu vêr, lhe imputava falsamente o fato criminoso de insuflar greve, o governador representou à Justiça Publica no sentido de ser movido processo criminal contra aquele, nos termos da Lei de Imprensa.

Distribuido o caso à Vara Auxiliar do Juri, onde tambem se processam os delitos de imprensa, o promotor ofereceu a necessaria denuncia, sem cogitar da licença do Senado, uma vez que entendia nenhuma imunidade processual amparar o prefeito.

(Continuaremos amanhã).

CUMPRE RESTRINGIR O TRAFEGO ANTIECONOMICO DE CAMINHÕES

Importancia do consumo de gasolina de aviação e comum no Brasil — A capacidade de refinação no país — Influencia dos aeroportos de pouso de aviões internacionais — Papel da aviação no transporte para as áreas despovoadas — Providencias que viriam impedir o transporte rodoviario de arroz e feijão do Triangulo Mineiro e de Goiás para o Rio e de madeiras do Paraná para São Paulo

Assinala o relatorio do Banco do Brasil, de 1951, a proposito dos meios de transporte, que são incapazes de atender às necessidades do surto industrial e do acentuado desenvolvimento da população, constituindo o ponto vulneravel de nosso arcabouço economico e o maior obstaculo à mais rapida ampliação do mercado interno. A deficiencia do transporte continuava, então — tal como na atualidade — a ocasionar graves prejuizos à economia do país, apesar da maior importação e produção nacional de material fixo e rodante para nossos portos e estradas de ferro, da incorporação de novas unidades á frota mercante, e da importação maciça de caminhões de carga e chassis.

A extensão de nossas linhas ferroviarias permanecia praticamente inalterada, desde 1946, não acompanhando a expansão dos centros de produção e de consumo do Brasil e deixando de ligá-los em função do crescente entrelaçamento de seus interesses, inclusive no que tange a uma acessibilidade maior, em relação aos portos de escoamento da produção exportavel.

O aumento do consumo de trilhos e outros materiais fixos, para essas estradas, era, já naquela época, inexpressivo, em face de suas proprias necessidades de revisão de linhas já instaladas e que estão em precarias condições de conservação. Por seu turno, o material rodante, que utilizam, não tem sido renovado e ampliado segundo o crescimento da produção nacional de materias-primas e produtos basicos, cujo transporte ferroviario, em volume crescente, concorre para maior desgaste do equipamento disponivel, reduzindo-lhe a eficiencia.

Asseverar que nada mudou seria faltar à verdade.

Sim, ocorreu sensivel modificação: a verificada no espirito dos nossos homens publicos, que passaram a olhar as ferrovias com uma mentalidade mais arejada, menos "rodoviaristica", menos preocupada com a importação de caminhões. Como o veiculo a motor cria a necessidade de mais estradas, melhor pavimentadas, estimula a espiral constituida pelo agravamento da necessidade de maior numero de veiculos motorizados...

O caminhão não é só o inimigo n. 1 do citadino, vitima preferida de aloucados motoristas, para os quais a vida humana é menos que um simples farrapo; é, igualmente, o fator principal do encarecimento do custo de vida nos centros urbanos. Chegou o momento de conter-lhe a expansão antieconomica.

O PROBLEMA DO PETROLEO...

A dieselização das locomotivas, pelas estradas de ferro brasileiras que não dispõem do sistema de eletrificação hidreletrica, parecerá, a certos observadores menos avisados, que corresponderá, dentro de algum tempo, ao mesmo gasto de petroleo importado, que condenamos no tocante aos caminhões. Esses veiculos procedem do estrangeiro tanto quanto as locomotivas diesel; o oleo que movimenta os caminhões, faz trafegar tambem as locomotivas. Qual a diferença? Podem perguntar-nos.

E' o que vamos mostrar, baseando-nos em estatisticas e apreciações de estudo recente, de autoria do engenheiro José Wilson Coelho de Sousa, presidente da Comissão de Locomoção e Tração do Instituto Ferroviario de Pesquisas Tecnico-Economicas.

As refinarias instaladas no Brasil e em funcionamento, estão aptas a refinar, por dia, o seguinte volume de petroleo bruto:

Refinaria	Barris
Arthur Bernardes, Cubatão (S. Paulo)	53.000
Mataripe, Bahia	5.000
Capuava, S. Andre, São Paulo	20.000
Manguinhos, Distrito Federal	10.000
Ipiranga (R. G. do Sul) e outras	9.000
TOTAL	97.000

Esse total, que corresponde a cerca de 4 biliões e 850 milhões de litros de derivados de petroleo refinado, representa 52% do consumo de 9 biliões e 282 milhões de litros de derivados de petroleo em 1954.

Terminadas as obras em andamento em varias refinarias para aumentar-lhes a capacidade, além da montagem da refinaria de Manaus e dos acrescimos na de Mataripe, a capacidade prevista será a adiante eieumerada, para cada uma delas:

Refinaria	Barris
Arthur Bernardes	60.000
Mataripe	15.000
Capuava	22.000
Manguinhos	11.000
Ipiranga, Manaus e outras	20.000
TOTAL	128.000

Esses 128.000 barris passam, pois, a representar 68% do consumo total de 58 milhões e 380 mil barris de 1954. Nesse ano, a gasolina entrou com 35% do consumo total. Atualmente, o Brasil consome tres tipos de gasolina: a comum, as chamadas "premium", porque permitem o emprego de elevadas taxas de compressão nos motores e as de aviação. A gasolina comum misturada com alcool anidro e a "premium" destinam-se a veiculos rodoviarios.

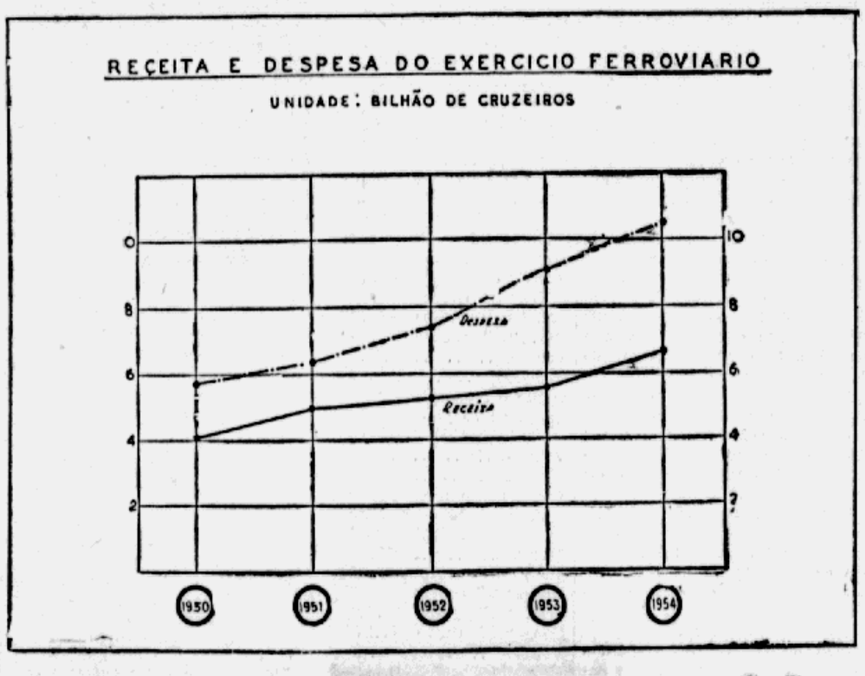

IMPORTANCIA DO CONSUMO DA GASOLINA DE AVIAÇÃO

Assume importancia, no Brasil, o consumo de gasolina de aviação nas zonas de grande area e população escassa. Na area de Mato Grosso, a relação gasolina de aviação para gasolina comum, atingiu 32,1%; na zona em que estão incluidos os grandes Estados do Amazonas, Pará e Maranhão, e quatro territorios de pequena densidade de população, essa proporção alcançou 27,9%; na zona em que se encontram o Estado da Bahia bem como as regiões do norte de Goiaz e de Minas Gerais, de população tambem rala, mas em que figuram Pernambuco, Alagoas e Sergipe de população relativamente densa, essa proporção baixou para 15,4%; nas demais zonas, apesar de nelas estarem incluidos os aeroportos do Rio de Janeiro, de São Paulo e Porto Alegre, de elevado trafego aeroviario, as relações não passaram de 14,2% — 5% e 5%. Esse fato mostra, claramente, a importancia que assume a aviação no transporte de passageiros para as areas despovoadas.

A existencia, em certas zonas, de aeroportos de grande trafego internacional, exige o abastecimento de enormes quantidades de gasolina de aviação e a densidade da rede rodoviaria, facilitando o transporte por meio de caminhões, eleva o consumo.

A seguinte estatistica é bastante ilustrativa, a esse respeito:

REGIAO	Consumo de gasolina de aviação (Milhares de litros)	Porcent. s/ consumo total de gasolina
Distrito Federal	79.314	15,6%
São Paulo	62.262	4,7%
Pernambuco	24.634	16,1%
Bahia	22.737	19,3%
Pará	22.335	49,2%
Rio Grande do Sul	20.353	5,7%

Vejamos, a seguir, o consumo de gasolina rodoviaria:

REGIAO	Consumo (Milhares de litros)	Porcent. do total dos derivados de petroleo
São Paulo	1.255.828	34,3%
Distrito Federal	429.644	32,1%
Rio Grande do Sul	34.564	40,7%
Minas Gerais	308.128	50,3%
Paraná	264.835	66,1%
Rio de Janeiro	164.844	23,3%
Pernambuco	128.191	21,0%

e os demais com menos de cem milhões de litros, em 1954.

Em 1956, considerando o trabalho das refinarias do Brasil, a plena carga, 330 dias por ano, o abastecimento de gasolina comum será de 2 biliões e 530 milhões de litros para o consumo de 3 biliões e 368 milhões de litros e o de aviação será, respectivamente, de 315.000 milhões de litros para 301 milhões de litros, em numeros redondos. Haverá, por conseguinte, um "deficit" de gasolina comum de 838 milhões de litros e suficiente gasolina de aviação refinada no país.

Nessa hipotese o Brasil será compelido a dispender maior volume de cambiais para a importação da gasolina destinada ao abastecimento interno e que não podemos refinar mediante importação de petroleo bruto.

Que fazer?

RENDA BRUTA DA AGRICULTURA

Acaba a Subdivisão de Economia Rural de divulgar um estudo sobre a renda bruta da agricultura paulista no periodo de 1948-1955. Em virtude da deficiencia de dados estatisticos, o calculo restringiu-se ao valor da produção de 24 produtos, dos quais quatro de origem animal; deixaram de ser incluidos, igualmente, os dados relativos ao valor das aves abatidas e ao valor da produção de hortaliças e de certas frutas, não obstante a importancia desses setores. A renda bruta elevou-se, em 1955, a 56 biliões e 751 milhões de cruzeiros em cotejo com a de 1954, que fora de 47 biliões e 762 milhões de cruzeiros, tendo havido, pois, o acrescimo de 8 biliões e 989 milhões de cruzeiros nesse bienio. A contribuição do café foi substancial: subiu a 23 biliões e 156 milhões de cruzeiros em relação a 20 biliões e 686 milhões em 1954, correspondendo a 40,8% do valor total no ano passado em confronto com 43,3% em 1954.

Digno de menção é o fato de ter a exploração animal para a produção de carne bovina ocupado no ano findo o segundo lugar, em seguida ao café, relegando para o terceiro posto o algodão. A renda dos bovinos, de 5 biliões e 940 milhões de cruzeiros, bateu a do algodão pela diferença de 226 milhões de cruzeiros, visto ter o "ouro branco" proporcionado a renda de 5 biliões e 714 milhões de cruzeiros. Acresce notar que a renda do leite atingiu o valor de 2 biliões e 46 milhões de cruzeiros; adicionando-se essa renda à da pecuaria bovina, o total global dos dois setores sobe a 7 biliões e 986 milhões de cruzeiros, dando-lhe indiscutivel primazia e deixando, assim, o algodão numa situação muito mais inferior. Como quer que seja, a pecuaria leiteira e de corte assume cada vez maior importancia na agricultura do Estado de São Paulo, em consequencia, tudo leva a crer, do crescimento da população e, logicamente, do aumento da procura. Imagine-se se o poder aquisitivo do consumidor fosse maior que o corrente, a que expansão não levaria a demanda de carne, leite e derivados? A verdade é que aproximadamente 55% da renda bruta da agricultura paulista é constituida pelo café e pela pecuaria em geral. Trata-se de uma evolução significativa, sem embargo do avanço do algodão.

A melhoria na renda bruta da agricultura, nos oito anos em tela, foi de 271% no valor da produção dos 24 produtos escolhidos e que são os adiante indicados: café, bovinos, algodão em caroço, arroz em casca, milho, cana de açucar, leite, ovos, batata, suinos, amendoim em casca, feijão, tomate, mandioca, laranja, banana, cebola, mamona, alfafa, casulo, soja, menta, chá preto e gergelim. Todavia, o cruzeiro vem sofrendo acentuadas depreciações anuais, tanto assim que, de 1951 a 1954, elas foram da ordem de 10, 19, 14 e 18 por cento, ano a ano, tendo sido de 13,4% em 1955, o que, só nesse quinquenio ainda tão proximo de nós, equivale a uma depreciação total de 74%, a nosso ver, aquem da realidade, porquanto, a depreciação do cruzeiro, de 1951 a 1955, deve ter sido, no minimo, de 100%. Ao analisar, portanto, a renda bruta da agricultura, isto é, obtida pelos lavradores, impõe-se contar com essa depreciação. Os economistas da Subdivisão de Economia Rural, visando ao deflacionamento daquela renda, realizaram calculos partindo do indice do custo de vida, da Prefeitura Municipal de São Paulo, que, entre 1948 e 1955, aponta apenas uma alta de 118%, a nosso ver muito magrinha para ser levada a serio...

O valor deflacionado da renda bruta dos fazendeiros e sitiantes de São Paulo, com base no indice 100 — 1948 — que fora de 15 biliões e 304 milhões de cruzeiros, cai, evidentemente, em 1955, para 26 biliões e 32 milhões de cruzeiros, ou indice 170, que equivale a um aumento real apenas de 70%. Não acreditamos, de maneira nenhuma, nos indices do custo de vida da Prefeitura de São Paulo, porque o elemento humano em que se apoiam as pesquisas não é representativo do proletariado fabril do municipio da capital. Os calculos devem, por certo, ser exatos; o que está errada é a amostra escolhida. Por seu turno, deflacionar a renda do lavrador, no interior, pelo indice do custo de vida na capital, tambem não é lá muito preciso e menos ainda estatisticamente. Haveria muito que dizer no tocante a essa orientação da Subdivisão de Economia Rural, que precisa e deve ser modificada. E' artificialissima.

Se o volume fisico produzido de 20 produtos vegetais — e não todos os 24 mencionados — aumentou de 69% — indice 100 em 1948 e 169 em 1955 — e se a renda bruta REAL dos 24 produtos cresceu de 70%, há uma equivalencia, dando-nos a impressão de que uma coisa anula a outra. Mas, como salientam os economistas da Secretaria da Agricultura, se o valor medio da tonelada produzida acusou um aumento de 118% nos oito anos examinados, anulado pela depreciação da moeda em analoga porcentagem, deve-se atribuir ao maior volume produzido, o aumento registrado na renda real da agricultura de São Paulo.

Mas, perguntamos, se aumentou a produção e o cruzeiro continuou a desvalorizar-se de 1948 a 1955, o aumento da renda devido exclusivamente à elevação do nivel de produção teria sido compensador?

DOLLAR NO CAMBIO LIVRE

BANCO DO BRASIL

	Comprador	Vendedor
Ontem	Cr$ 67,00	Cr$ 69,00
Anterior	Cr$ 67,00	Cr$ 69,00

OUTROS BANCOS

	Comprador	Vendedor
Ontem	Cr$ 71,00	Cr$ 72,50
Anterior	Cr$ 70,00	Cr$ 72,00

CORREIO PAULISTANO

ANO 102 — SÃO PAULO, QUINTA-FEIRA, 2 DE FEVEREIRO DE 1956 — PRIMEIRO CENTENARIO

Restrição ao Trafego de Caminhões

Sugere o eng. José Wilson Coelho de Sousa as seguintes medidas de racionamento, para poupança de divisas:

1 — Proibição dos transportes rodoviarios de produtos de pouco valor, alem do raio economico do transporte, isto é, a distancia a que o produto possa ser transportado, sem que o preço do transporte rodoviario obrigue um aumento do preço de venda, quando comparado com o transporte feito por outros meios;

2 — Proibição de qualquer transporte rodoviario, quando não seja possivel uma compensação de, pelo menos, 25% na capacidade do caminhão, quando trafegando no sentido contrario à sua natural corrente de trafego;

3 — Proibição do transporte rodoviario à distancia superior a cem quilometros, com caminhões de doze toneladas de lotação, em estradas pavimentadas de asfalto, concreto ou macadame.

Essas medidas impediriam o transporte anti-economico de arroz e feijão, do Triangulo Mineiro e de Goiaz para o Rio de Janeiro, de madeiras do Paraná para São Paulo e outros semelhantes.

Haveria, ainda, a necessidade de adotar providencias indiretas, de natureza diversas, as quais, condicionando o transporte rodoviario e reduzindo o emprego do automovel em viagens urbanas, trariam apreciavel redução no desperdicio de gasolina. E' fato verificavel a alta porcentagem de caminhões pequenos que fazem transportes rodoviarios, mal aproveitados. (Reportagem de Ciro T. de Padua).

A rapidez e a eficiencia do caminhão tornaram-no preferido para o transporte a longa distancia de cereais e produtos de alimentação. Impõe-se, agora, coibir os abusos por ele provocados, de que resulta o pauperismo do povo e o enriquecimento dos grandes atravessadores do mercado...

Capacidade de Refinação em 1958

Com a capacidade de refinação de 148.000 barris por dia, possivel com o aumento da refinaria "Artur Bernardes", no Cubatão, para 85.000 barris diarios, esperado para janeiro de 1958; de Mataripe para 15.000 barris diarios e a instalação da refinaria de Manaus, com 10.000 barris diarios, os dois previstos para este ano, o Brasil não necessitará importar:

1. **gasolina de aviação**
2. **gasolina comum**
3. **querosene**
4. **oleo sinal**
5. **oleos lubrificantes**
6. **gás liquefeito**

Poderá substituir, em grande escala, a lenha e o carvão que está empregando em aquecimento industrial ou caseiro, por gás liquefeito, melhorando o balanço energetico do País.

Necessitará, porem, importar oleo diesel e combustivel, em virtude de exceder o consumo desses derivados do petroleo, na media, as quantidades obtidas na refinação economica do petroleo.

O BANCO DO ESTADO E O FINANCIAMENTO AGRICOLA

Há um aspecto do relatorio do Banco do Estado digno de realce, tal a relevancia do setor alcançado pelas suas operações de credito: o financiamento agricola. Conforme é notorio, sucedem-se as tentativas de solução de um problema que data do Imperio e que nem a 1.a nem a 2.a Republica lograram resolver satisfatoriamente. A atividade rural, no Brasil, defronta-se com uma necessidade de financiamento crescente de ano para ano, sobretudo em virtude da ininterrupta depreciação da moeda. A elevação dos preços de subsistencia no interior e das manufaturas e demais artigos de uso na lavoura, suscita, como num circulo vicioso, o aumento dos financiamentos; maior necessidade de numerario implica em novas emissões, pelo menos na conjuntura atual da economia nacional, caracterizada por enervante hesitação e timidez. Hesitação e timidez no que toca à administração publica federal, visto que a iniciativa particular ter dado demonstração de coragem e de senso de iniciativa.

Ora, a diretoria do Banco do Estado, "em consonancia com o programa do governo do Estado" e com seus proprios objetivos: os de auxiliar a produção em geral e o homem do campo em particular, empenhou-se desde logo no estimulo ao financiamento agricola. Com esse alvo, fixou em 500 milhões de cruzeiros a dotação da Carteira Agricola para a realização de contratos de penhor relativos ao ano agricola de 1955-56.

Havia, contudo, a promessa formal, por parte do presidente do Banco do Brasil, em junho do ano passado, de um subsidio de 200 milhões de cruzeiros, que certas exigencias e determinados obstaculos vieram a retardar e, por fim, anular.

Reduzido aos seus proprios recursos, o Banco do Estado, isso não obstante, deu prosseguimento aos contratos de penhor agricola que, em 24 de janeiro findo, montavam a mais de 359 milhões de cruzeiros. Além disso, foram feitos financiamentos à agricultura por outras formas, e à pecuaria, no valor de 1 bilião e 336 milhões de cruzeiros, elevando, dessa forma, o total dos emprestimos a uma quantia superior a 1 bilião e 695 milhões de cruzeiros destinados a fomentar a produção rural em todo o territorio paulista.

Para que se possa aquilatar o esforço empreendido pela atual diretoria, a cuja frente se encontra o sr. Francisco de Paula Vicente de Azevedo, é bastante asseverar que o numero de financiamentos, que fôra em 1950 de 1.717, no valor de pouco mais de 40 milhões de cruzeiros, subiu, em 1954, para 3.899 e, em 1955, para 4.539, no valor, respectivamente, de 264 milhões de cruzeiros, em numeros redondos e de mais de 359 milhões de cruzeiros.

Essa orientação é, num momento de avassaladora inflação, a unica racional, por visar ao aumento da produção. O excesso de procura só pode ser amenizado mediante a colocação, no mercado, de maior volume de produção.

Vem Ocorrendo Demora no Processo de Liquidação ExtraJudicial de Bancos

Sujeitos à condição de credores quirografarios os depositantes de quantias superiores a 100 mil cruzeiros

Na ultima reunião da Associação Comercial de São Paulo, presidida pelo sr. José Floriano de Toledo foi lido oficio enviado em novembro ultimo ao sr. Inar Dias Figueiredo, diretor executivo da SUMOC, a respeito da liquidação de estabelecimentos bancarios. A entidade do comercio fez sentir nessa representação que apesar das medidas tomadas pelo Governo Federal, com o proposito de resolver a situação, a marcha algo lenta em que se processam as liquidações justifica receios no tocante à sua influencia no panorama geral das atividades economicas do país.

Referindo-se ao Banco Nacional Interamericano, a Associação Comercial de São Paulo acentuou que já foram liquidados os depositos liberaveis até cem mil cruzeiros, pela transferencia destes ao Banco do Brasil. Todavia — acrescentou — os depositos de importancias superiores vem encontrando pronunciada morosidade, circunstancia que tem criado situações realmente dificeis para depositantes em geral, que se enquadram nessa categoria.

DEMORA NA EFETIVAÇÃO DO PAGAMENTO

Quanto ao Banco do Distrito Federal em São Paulo a situação ainda é mais dificil, pela demora na efetivação do pagamento aos depositantes, de acordo com o decreto n.o 36.783, de 18 de janeiro de 1955, não tendo ainda sido iniciada a liquidação dos depositos até cem mil cruzeiros, àquela data, não obstante o esforço desenvolvido pelo liquidante.

Depois de outras considerações sobre o assunto, a Associação Comercial de São Paulo sugeria ao diretor executivo da SUMOC a determinação de providencias no sentido de que fossem ultimadas as liquidações já em curso com a maior brevidade possivel, tendo em vista reconduzir a economia da Nação ao clima de tranquilidade e confiança.

OS DEPOSITOS SUPERIORES A CEM MIL CRUZEIROS

Em resposta, aquele orgão do Banco do Brasil, após agradecer a colaboração da Associação Comercial de São Paulo, prestou esclarecimentos e informações sobre as razões que têm contribuido para o retardamento das liquidações, esclarecendo que o decreto n.o 36.783, de 18 de janeiro de 1955 estabelece a limitação de Cr$ 100.000,00 para cada depositante e determina a verificação da qualidade e da origem dos depositos, além das possiveis responsabilidades dos titulares das contas, para efeito das exclusões e retenções do artigo 2.o Por essa razão — acrescenta a SUMOC — a despeito do tratamento preferencial dispensado a depositos até Cr$ .. 100.000,00, nem sempre as providencias preparatorias impostas pela propria lei são concluidas com a brevidade desejada.

Esclareceu, também, que a liquidação dos depositos superiores a Cr$ 100.000,00 terá de ser considerada em igualdade de condições com os demais credores quirografarios (inclusive a Caixa de Mobilização Bancaria pelos citados depositos até Cr$ 100.000,00 que lhe são cedidos), de acordo com as possibilidades economicas das massas liquidantes e obedecidos os ritos legais.

Finalmente, consigna o diretor executivo da SUMOC que a maior ou menor presteza na ultimação dos processos de liquidação depende da natureza do ativo de cada estabelecimento, ressaltando-se, como origem de grandes e demoradas dificuldades a vencer, a vinculação patrimonial a negocios imobiliarios, diretos ou de responsabilidade de clientes, cabendo à Superintendencia e ao liquidante encontrar os meios de assegurar maior rateio no pagamento aos interessados.

VOTO DE LOUVOR E AGRADECIMENTOS

O sr. José Floriano de Toledo propõe e justifica um voto de louvor e agradecimento aos associados que serviram no pleito que se realizou na entidade do comercio, para a renovação dos seus quadros dirigentes. A proposta foi unanimemente aprovada.

POLITICA DE PREÇOS E ABASTECIMENTO

Foi lido oficio do ministro do Trabalho, comunicando que instituiu em seu gabinete uma comissão para traçar a politica a ser seguida no setôr de preços e abastecimento. Frisa que, estando essa comissão realizando estudos e pesquisas para elaboração de um plano geral do abastecimento publico, torna-se de suma utilidade o pronunciamento dos órgãos representativos das classes que lidam diretamente com o problema. Assim sendo, estimaria receber a colaboração da Associação Comercial de São Paulo, mediante a remessa de criticas ao sistema vigente e de sugestões de medidas corretivas, pronunciando-se especialmente sobre as seguintes questões: a) sistema atual de transportes maritimos, ferroviarios e rodoviarios; b) fatores causadores das frequentes oscilações desmedidas dos preços das utilidades; c) influencia das exigencias fiscais; d) ação do SAPS e da COFAP; e) atuação das cooperativas da produção, consumo e abastecimento; f) sistema a ser adotado para a existencia de um abastecimento regular e suficiente nos grandes centros urbanos. Foi o oficio encaminhado ao Instituto de Economia, mandando-os em seguida os seus estudos às respectivas comissões.

EXPLICAÇÕES DO C.N.E. SOBRE O PARECER À REFORMA CAMBIAL

Comunicado sobre os trabalhos a que se dedicou esse orgão no exame da materia

RIO, 1 (Sucursal) — Comunica-nos do Conselho Nacional de Economia:

"Em vista das noticias divulgadas a respeito do parecer desse Conselho, sobre a reforma cambial, as quais poderiam desorientar a opinião publica tão justamente interessada no assunto, torna-se oportuno fazer conhecidos os seguintes fatos relativos ao trabalho consencioso a que se dedicou este orgão, a fim de apresentar ao governo do país, um conjunto de sugestões definidas:

1) — O parecer solicitado pelo sr. ministro da Fazenda a 5 de novembro de 1955, foi entregue ao mesmo ministro em ... 30-1-1956;

2) — O Conselho dispos de toda a documentação pertinente aos estudos procedidos, sob a direção do sr. ministro José Maria Witaker, os quais lhe foram enviados por copia;

3) — Foram ouvidos, em numerosas audiencias, presididas pelo relator Conselheiro José Garrido Torres, os principais representantes de setores interessados de orgãos publicos que tinham estudos realizados;

4) — Na base em relatorio minucioso redigido pelo relator que atendeu as sugestões dos demais conselheiros foi discutido longamente e aprovado o parecer definitivo com a adoção de emenda que não afetam as suas excencias;

5) — O parecer aprovado na forma final apresentada pelo relator, representa o pensamento do plenario, em quase unanimidade, ressalvadas algumas concordancias partidas de pontos de vistas divergentes que puderam prevalecer;

6) — O grande numero de sessões quer as de consulta ou das de discussão em plenario, justificam que só em fins de janeiro puderam ter sido entregues os trabalhos;

7) — O Conselho Nacional de Economia espera ter contribuido para que o novo governo tome as decisões mais acertadas, com o objetivo de vencer as dificuldades com que se depara o país no problema de cambio.

GRANDES ESTOQUES DE ALGODÃO ATUAM COMO FATOR BAIXISTA

Preparam-se os cotonicultores para o proximo Congresso — Todos os problemas da classe serão discutidos

A FARESP está empenhada na realização do proximo Congresso Algodoeiro, que deverá reunir representações de varios Estados. O governador Janio Quadros já apoiou a iniciativa em comunicações feita o secretario da Agricultura.

Estão os produtores preocupados com o aumento da produção da malvacea, por parte dos países concorrentes, sem correspondente aumento do consumo. De outro lado, o aumento do consumo de sucedaneos agrava a situação daquele produto no mercado internacional. Como se sabe, sómente nos Estados Unidos os estoques eram, no primeiro semestre de 1955, de mais de 11 milhões de fardos. Os estoques no mundo todo somavam mais de 21 milhões de fardos. A presão que tal fato exerce sobre as cotações do produto é enorme, trazendo os comerciantes e produtores da fibra em permanente sobressalto.

Segundo foi noticiado o governador de São Paulo, tendo em vista a situação dos produtores paulistas, estaria disposto a solicitar providencias do governo federal, a fim de defender aquele setor da produção. Como é obvio, nesta altura dos acontecimentos, a unica providencia possivel, seria um melhor tratamento cambial. Sabendo-se que o Estado de São Paulo domina 90 por cento do nosso comercio externo, desnecessario seria encarecer o alcance dessa providencia. Paralelamente, com as medidas exigidas pelo governador do secretario da Agricultura a respeito da produção de sementes nos campos de cooperação, a par de outras providencias, estima-se que a proxima safra deverá ultrapassar a 300 mil toneladas de pluma. A produção da safra passada atingiu 232,2 mil toneladas.

Durante o Congresso serão amda discutidos problemas relativos a financiamento, aquisição e distribuição de adubos, inseticidas, fungicidas e equipamento. Pretende a FARESP seja concedida prioridade cambial para a importação das maquinas e produtos necessarios à lavoura algodoeira. As medidas relativas aos campos de cooperação, conforme assinalamos acima, foram antecipadas pelo governador.

COMERCIALIZAÇÃO

Em estudo realizado pela assessoria economica da FARESP constata-se que há uma forte concentração na comercialização do algodão, tendo as fabricas e notadamente os exportadores passado a exercer o papel dos antigos maquinistas. Adiante assinala: "Em 1934 tinhamos cerca de 88,3% de maquinas de beneficiamento nacionais e 11,7% estrangeiras, em 1943-44 a situação era outra, sendo 48,6% nacionais e 51,4 estrangeiras; já no periodo atual, temos 11% nacionais e 89% estrangeiras. Durante a safra comercial de 1953-54 des firmas exportaram por volta de 84% estrangeiras. Durante a safra comerical de 1953-54 dez firmas exportaram por volta de 84% de toda a fibra remetida para os mercados estrangeiros". Examinando os dados apontados conclui a FARESP que há necessidade de melhor organização dos produtores, a fim de se permitir melhor defesa economica da classe. Solicita para tanto facilidades para aquisição de maquinas, etc.

Durante o congresso deverão estar representados 300 municipios produtores da fibra e cerca de 100 mil cotonicultores. Serão debatidos tambem nessa ocasião questões de arrendamento, preço-minimo, assistencia tecnica, mecanização, combate às pragas, etc.

SECÇÃO COMERCIAL

Mercado de café em Nova York

NOVA YORK, 1 (U.P.) — Os futuros de café Santos "S" fecharam hoje com alta de 30 pontos. Foram vendidos 84 lotes.

O contrato "B" fechou com alta de 60 a 77 pontos. Venderam-se 227 lotes.

O contrato "M" fechou com alta de 45 a 85 pontos. Foram vendidos 44 lotes.

O café Santos-4 para entrega imediata ganhou um quarto de centavo e fechou a 53-3|4 a libra.

O numero dos contratos abertos da entrega "S" foi de 490 — 37 menos que no dia anterior — ao começo das operações de hoje. O interesse "B" baixou em 10 e ficou em 1.702 contratos. O interesse "M" aumentou em 14 e ficou em 649.

CAFÉS COLOMBIANOS

Os cafés colombianos Manizalles, Medellin, Armenia e Girardot, fecharam, hoje, sem alterações, a 67-1|2 centavos a libra.

CAFÉ

SANTOS, 1.

DISPONIVEL — Com as mesmas caracteristicas da vespera, funcionou hoje, o Mercado de Café Disponivel.

A Bolsa Oficial de Café, declarou estavel este Mercado e fixou as seguintes bases por 10 quilos: — Cr$ 379,00, para o Estilo Santos; Cr$ 367,50, para o Estilo Santos Riado; Cr$ 349,00, para o tipo 4, sem descrição.

TERMO — O Mercado de Café a Termo na Bolsa Oficial de Café, hoje, para o Contrato "B", foi paralisado; para o Contrato "C" foi paralisado na abertura e calmo no fechamento, sem registrar negocios; para o Contrato "D", funcionou calmo em ambos os pregões, registrando 500 sacas de negocios.

BOLSA DE NOVA YORK — Na Bolsa de Café de Nova York, o Contrato "S", abriu com baixa de 35 pontos e fechou com alta de 30 pontos, registrando 21.000 sacas de negocios. O Contrato "M", abriu com alta de 10 a 40 e baixa parcial de 15 pontos e fechou com alta de 45 a 85 pontos, registrando 11.000 sacas de negocios.

MOVIMENTO ESTATISTICO — Foi o seguinte o Movimento Estatistico de hoje: Entraram 26.473; foram embarcadas 26.025 e despachadas 21.683 sacas. Ficaram em estoque 2.698.278 sacas.

VENDAS NO DISPONIVEL — As vendas no Disponivel, no dia 31, segundo o Sindicato dos Corretores de Café, foram de 56.819 sacas, somando desde 1.o do mês — 893.076 sacas.

Entrega Direta:

CONTRATO "C" — Trabalhou estavel, apresentando no fechamento as seguintes cotações:

Periodos	Fech. hoje Comp.	Vend.
Fevereiro	450,00	450,00
Março-junho	450,00	455,00
Julho-dezembro	455,00	460,00
Janeiro-junho 1957	465,00	470,00

Periodos:	Fech. ant. Comp.	Vend.
Fevereiro	450,00	450,00
Março-junho	450,00	450,00
Julho-dezembro	460,00	460,00
Janeiro-junho 1957	465,00	470,00

MERCADO DE CAFE' EM SANTOS

NOVA YORK, 1 ((Pancomtel).

Abertura:

Março, 25.50|60 neg.; maio, ... 26.15|20, neg.; julho, 26.65|75, neg.; setembro, 27.25|40; dezembro, 27.76|78, neg.; março, 28.01, comp., 28.20 vend.

Mercado, firme.

Vendas, —.—.

Desde o fechamento anterior: — Alta de 32 a 60 pontos.

Disponivel Bahia: 26.20 nom.

Disponivel Accra: 27.45 nom.

Fechamento:

Março, 25.39 neg.; maio 25.90, neg.; julho, 26.41, nom.; setembro, 26.89, nom.; dezembro .... 27.35, nom.; março, 27.80 nom.

Mercado, ap. estavel.

Vendas, 242 lotes.

Desde o fechamento anterior: — Alta de 14 a 21 pontos.

Disponivel Bahia: 25.85 nom.

Disponivel Accra: 27.14 nom.

MOVIMENTO ESTATISTICO

SANTOS, 1.

Passagens	
No mês até o dia 1	—
Dia 1	—
Desde 1.o de julho	—
Entradas	
Dia 1	26.473
No mês até o dia 1	26.473
Desde 1.o de julho	4.861.392
Média, dia 1	26.473
Embarques	
Dia 1	26.925
No mes até o dia 1	26,026
Desde 1.o de julho	4.164.626
Despachos	
Dia 1	21.683
No mes até o dia 1	21.683
Desde 1.o de Julho	4.141.962
Existencia	
Dia 2	2.698.278

MERCADO ESTRANGEIRO

NOVA YORK, 1 (Pancomtel)

CONTRATO "S"

Abertura: — 10,30 horas

Março	50.65/75	neg.
Maio "B" (novo)	48.65	neg.
Julho "B" (novo)	47.60/80	neg.
Set. "B" (novo)	46.70	neg.
Dez. "B" (novo)	46.10	neg.
Vendas		750
Mercado		Acensivel

Desde o fechamento anterior: — Baixa de 35 pontos.

CONTRATO "B" (novo)

Vendas	3.500
Mercado	Acenssivel

Baixa de 35 a 65 pontos.

Fechamento — 15 horas.

CONTRATO "S"

Março	51.30	neg.
Maio "B" (novo)	49.60	neg.
Julho "B" (novo)	48.75	neg.
Sete. "B" (novo	48.10	nom.
Dez. "B" (novo	47.27	nom.
Vendas		21.000
Mercado		Estavel

Desde o fechamento anterior: — Alta de 30 pontos.

CONTRATO "B" (novo

Vendas	56.750
Mercado	Firme

Alta de 60 a 77 pontos.

DISPONIVEL

N. KORK, 1

Hoje — Tipo "Rio" n. 7, 39.75 nom.; Tipo "Santos" n. 2 (ext. mole), 55.25, nom.; Tipo "Santos" n. 4 (ext. mole), 54.00 nom.

Anterior — Tipo "Rio" n. 7, 39.75, nom.; Tipo "Santos" n. 2 (ext. mole), 54.50 a 55.00 nom; Tipo "Santos" n. 4 (ext. mole), 53.50 a 54.00 nom.

CAMBIO

S. PAULO, 1.

OFICIAL

Inglaterra	52,6960
Estados Unidos	18,8200
Holanda	4,9593
Alemanha	4,4929
Suecia	3,6402
Portugal	0,6607
Belgica	0,3773
França	0,0538

LIVRE

Inglaterra	197,6435
Estados Unidos	72,4659
Canadá	73,0000
Alemanha	17,3100
Suiça	17,1000
Suecia	12,2275
Dinamarca	8,5046
Portugal	2,5712
Espanha	1,7900
Belgica	1,4000
Estados Unidos	73,1247
Portugal	2,5000
Argentina	1,9000
Espanha	1,6727

SANTOS, 1 (Cotação Oficial) Inglaterra, 52,69.60; França, .. 0,05.38; Portugal, 0,66.07; Suiça, 4,42.69; Suecia, 3,64.02; Estados Unidos — 18.82.00; — Uruguai, 4,83.18; Belgica, 0,37.74; Dinamarca, 2,74.99; Holanda, .. 4,95.93; — Alemanha, 4,49.29; "Ouro 1.000|1.000 — Grama, .. 20,81.76.

ALGODÃO

(B. MERCADORIAS)

O termo fechou com alta de 50 centavos em fevereiro; 5 centavos em outubro; baixo de 5 centavos em março; 30 centavos em maio e 20 centavos em dezembro. Foram vendidos 8 contratos. Disponivel fechou estavel, com os preços inalterados. Em Nova York, o termo fechou com alta de 2 a 10 e baixa de 2 a 6 pontos. Em Liverpool o termo fechou com alta de 6 a 56 pontos.

CONTRATO NACIONAL

	Abert.	Fech. kg.
Presente	29,25	29,50
Março	30,05	30,00
Maio	30,70	30,10
Julho	31,15	30,90
Outubro	32,70	32,30
Dezembro	33.20	3270

NEGOCIOS REALIZADOS

Abertura — 1 out. 32,70; 1 contrato,

1.a Intermediaria — 2 out. 32,70; 2 contratos.

2.a Intermediaria — 2 julho 31,00; 2 contratos.

Fechamento — 1 março 30,00; 1 out. 32,40; 1 out. 32.30. 3 contratos.

SISTEMA PAULISTA DE COMPENSAÇÃO DE NEGOCIOS A TERMO S|A.

Posição em Aberto, referente a soperações até a abertura do mercado de hoje, dia 1.o|2|1956: — 2.610.000 quilos.

MERCADO ESTRANGEIRO

NOVA YORK, 1 (Pancontel)

Abertura: 10,30 horas:

Março 34.75; maio 34.17; julho 33.11; outubro (novo) 31.57; dezembro (novo) 31.42' março (novo) 31.23 vend. maio (novo) 31.01 vend. julho (novo) n|cot.

Mercado — Estavel.

Desde o fechamento anterior — Alta de 2 a 11 pontos.

Fechamento: 15,30 horas.

Março 3480; maio 34.26; julho 33.14|15; outubro novo) 31.52 nom. dezembro (novo) 31.32|35; março (novo) 31.07|08; maio (novo) 30.90; julho (novo) 30.49 nom.

Mercado — Estavel.

Desde o fechamento anterior — Alta de 2 a 13 e baixa parcial de 2 a 6 pontos.

AMERICAN SPOT MIDDLING UPLANDS: 35.55 — Alta de 10 pontos.

DISPONIVEL

Tipos	Atual Kg.	15 ks.
2		Nominal
3	32,27	484,00
3/4	32,07	481,00
4	31,53	473,00
4/5	31,20	468,00
5	29,87	448,00
5/6	28,20	423,00
6	24,07	361,00
6/7	22,20	333,00
7	21.13	317.00
8	19.60	294.00
9	19.20	288.00

Mercado — Estavel — Preços inalterados.

PERNAMBUCO

RECIFE, 1 (Panameuro)

Preços de Matas tipo "5" — compradores, 390,00; — Sertões, tipo "5", 440,00; — Entradas — Desde ontem, em scs. de 80 kls. 1.1632 — Desde 1.o de setembro p. passado 171.014 — Exportação, nada. — Existencia 25.703; — Consumo, 700.

Mercado — Estavel.

MOVIMENTO DE CLASSIFICAÇÃO

Dia 28-1: Não houve — Dia 30-1: Não houve —
Dia 31-1: Não houve — Dia 1-2: Não houve

EXPORTAÇÃO

(De acordo com os certificados emitidos pela Bolsa de Mercadorias de São Paulo)

DATA CABOTAGEM		1954 Quilos	1955 Quilos
De 1-1 a 301	(x)	55.100	649.420
Em 3-1	(x)	—	22.420
TOTAL		55.100	671.840

EXTERIOR		1954 Quilos	1955 Quilos
De 1-1 a 301	(x)	9.500.760	7.474.060
Em 3-1	(x)	461.250	158.270
TOTAL		9.862.010	7.632.330

(x) Dados sujeitos a retificações.

COTAÇÕES DE FIOS SINGELOS DE ALGODÃO NACIONAL

S. PAULO, 1

(Dependendo da qualidade)

Residuos — 1|2 Algodão — Algodão baixo — Algodão bom

TECELAGEM

Cardados crú Cot. médias

Titulos	Hoje
2	36,00
4	38,00
6	42,00
8	45,00
10	47,00
12	47|50,00
14	50|52,00
16	54|59,00
20	58|60,00
24	62,00
30	67,00
MALHARIA	
12	53,00
16	56,00
20	56,00
24	63,00
30	67,00
Penteado cru.	
20	90,00
24	93,00
28	98,00
30	100,00
32	103,00
36	110,00
40	115,00
50	130,00
60	140,00
70	160,00
80	180,00
90	210,00
100	235,00

(Escritorio Firmiano Pinto Filho).

OUTROS MERCADOS

(AÇUCAR

RECIFE, 1 (Panameuro).

RECIFE, 3 (Panameuro).

Preços de Usina de primeira — Cr$ — n-cotado; — Usina de segunda, n-cotado; — Cristais, 380,00; — Demeraras, 370,00; — Terceira sorte, n-cotado; — Somenos, n-cotado; — Mascavos, n-cotado; — Entradas — Desde ontem, em scs. de 60 ks. 48.096; desde 1.o de setembro p. passado 5.297.584.

Exportação: 24.650; existencia: 1.060.607; consumo: 2.000.

Mercado — Estavel.

MERCADO ESTRANGEIRO

NOVA YQRK, 1 (Pancontel).

(Cents por libra-peso)

Fechamento — Sotill 11-3 —

HOJE — arço, 3.24 neg.; — maio 3.27 comp.; — julho, 3.27 comp.; — setembro, 3.28 vend.; — outubro, 3.29 nom.

Vendas — 7 lotes.

ercado — Ap. Estavel.

FEC. ANTERIOR — arço 3.26 neg.; — maio, 3.27 comp.; — julho, 3.27 comp.; — setembro, 3.27 comp.; — outubro, 3.29 nom.

Vendas — 30 lotes.

ercado — Estavel,

MERCADO DO CAFE' EM SANTOS

SANTOS, 1.

Fechamento

(Contrato "B")

	Hoje	F. Ant.
Fevereiro	379,80	379,80
Março	383,80	383,80
Maio	381,90	381,90
Julho	381,90	381,90
Setembro	381,90	381,90
Dezembro	381,90	381,90
Janeiro	381,90	381,90

Vendas: Nihil.

Mercado — Paralisado.

(Contrato "C")

	Hoje	F. Ant.
Fevereiro	444,00	444,00
Março	447,00	447,00
Maio	449,00	449,00
Julho	450,00	450,00
Setembro	453,00	453,00
Dezembro	457,00	457,00
Janeiro	457,00	457,00

Vendas: Nihil.

Mercado — Calmo

Contrato "D"

	Hoje	F. Ant.
Fevereiro	441,00	441,00
Março	443,00	443,00
Maio	444,40	445,50
Julho	445,90	448,00
Setembro	446,90	448,40
Dezembro	459,00	460,00
Janeiro	460,00	460,00

Vendas — 500

Mercado — Calmo

DISPONIVEL

Tipo 4 Mole	379,00
Tipo 4 Duro	367,50
Tipo 5 sdescrição	349,00

Mercado: estavel.

CEREAIS

S. PAULO, 1 (B. Mercadorias).

DISPONIVEL

ALFAFA — Quilo

	Comp.	Vend.
Do Estado, sup.	2,60	2,85
Idem, boa	2,75	2,80

AMENDOIM — 25 ks.

Esp. — 142,00; sup. — 135,00; bom — 130,00; mercado calmo.

ARROZ — 60 ks. Comp. Vend.

ARROZ — Amarelão, benef. extra — 800,00; esp. — 770,00; sup. — 720,00; Agulha, benef. sup. — 640,00; demais tipos nominais; mercado calmo.

3|4 DE ARROZ — Nominal.

MEIO ARROZ — Nominal.

QUIRERA — Nominal.

BANHA — Do Estado, Paraná, nominal; do R.G. Sul, pac. 1 kg. — 2.300,00; latas de 2 ks. — 2.320,00; latas de 20 ks. — ... 2.250,00; mercado firme.

BATATA — Do Estado, esp — 180,00; 1.a — 140,00; 2.a — .. 90,00; 3.a — 60,00; mercado frouxo.

FARINHA DE MANDIOCA (50 ks.)

Do Estado, br.	Nominal	
Idem, torrada	200,00	205,00
Do R. G. Sul br.	190,00	200,00
Idem, torrada	Nominal	

Mercado — Calmo.

FARINHA DE TRIGO (50 ks.)

Nova tabela:

Pura	425,00
Mista	414,90

FEIJÃO — 60 ks.

Safra da seca)

Roxinho, min. ext. (Roxão)	95000
Superior	860,00
Bom	820,00

Demais tpos nom.

Mercado. firme.

Safra das aguas

Chumbinho, sup.	810,00
Bom	Nom.
Opaco, superior	Nom.
Bom	Nom.

Demais tipos nominais.

Mercado firme.

Subiu o preço da prata

NOVA YORK, 1 (U.P.) — Handy & Harman, firma de corretores em metais, elevaram, hoje, o preço da prata em 1|8 de centavo, deixando-o em 90-1|8 por onça fina.

Esta é a primeira alta da prata em mais de três semanas.

A 6 de janeiro, o preço foi elevado em 1|2 centavo, subindo a 91, mas esse aumento de 1|2 centavo foi anulado a 9 de janeiro. A 23 do mesmo mês houve outra baixa de 1|2.

Handy & Harman disseram que as quatro modificações de preço em um mês foram um reflexo normal de uma relação de oferta e procura. O preço subiu hoje, acrescentou a firma, porque a oferta é insuficiente para cobrir a procura.

O novo preço de 90-1|8 é inferior em 3|8 de centavo ao que paga o Tesouro dos Estados Unidos pela prata virgem extraida neste país.

O preço de Handy & Harman é inferior em 1|4 de centavo ao preço da venda dos produtores, diferença que inclui gastos de financiamento, transporte, etc.

Em Londres, a prata para entrega imediata foi cotada a 76-5|8 penoils, com baixa de 3.4 penoils.

NEGOCIOS COM A AFRICA DO SUL

A Legação Brasileira em Pretoria solicitou ao Departamento do Comercio Exterior da FIESP torne publico o endereço daquela nossa Representação durante os meses de janeiro-julho do corrente ano:

Brasilian Legation — 519 Grand Parade Centre — P. O. Box 3.231 — Cape Town Union of South Africa.

Os interessados em negocios com aquele país poderão dirigir-se diretamente à Legação ou através do Departamento do Comercio Exterior da FIESP, Viaduto Dona Paulina, 80, 5.o andar.

TITULOS

S. PAULO, 1 (Bolsa Oficial de Valores) — Foram vendidos 71.262 titulos, no valor total em Cr$ 12.739.136,10.

—Boletim das Medias dos Negocios Realizados com os Titulos da Divida Publica do Estado de São Paulo Para Efeito de Conversão — Boletim N.o 20-56.

OBRIGAÇÕES — 1927 — 7% — Cr$ 700,00.

APOLICES — Populares — 5% — Cr$ 169,[illegible]; Unificadas — 6% — Cr$ 572,03; Seriadas — 1. grupo — 6% — Cr$ 600,00; Ferroviarias — 7% — Cr$ 635,00; Uniformizadas — 8% — Cr$ .... 795,00.

Quant.	Titulos	Valor nom.	Taxa %	PREÇOS Hoje	Ant.	Ult. Of Comp.
	FEDERAIS					
	Obrigações:					
7	Guerra, port.	5.000	6	4.575,00	—,—	—,—
238	Idem	5.000	6	4.570,00	4.570,07	—,—
14	Idem	1.000	6	905,00	—,—	—,—
1	Idem	1.000	6	908,00	910,00	—,—
1	Idem	500	6	435,00	—,—	—,—
9	Idem	500	6	440,00	440,00	—,—
33	Idem	200	6	[illegible]	172,00	—,—
3.	Idem	100	6	86,00	86,00	—,—
300	Reaj. Economico	1.000	7	880,00	884,83	—,—
	ESTADUAIS					
27	Est. 1927, porte.	1.000	7	700,00	[illegible]	770,00
14	Populares, port.	200	5	168,00	—,—	—,—
33	Idem	200	5	170,00	170,05	—,—
1	Estad. da 5.a Serie	1.000	6	600,00	650,00	610,00
3	Idem da 6.a	1.000	6	600,00	800,00	610,00
20	Unificadas, port.	1.000	6	575,00	—,—	—,—
10	Idem	1.000	6	570,00	570,04	—,—
1.249	Idem	1.000	6	572,00	—,—	—,—
360	Ferroviarias	1.000	7	635,00	635,00	—,—
12	Uniformizadas	1.000	8	795,00	795,00	—,—
	MUNICIPAIS					
3	Lts. Capital 1913	100	5	62,00	60,00	—,—
125	Aps. Munic. 1951	1.000	8	595,00	595,00	—,—
	BANCOS					
550	Bras. Descontos	200	12	220,00	220,00	—,—
2.000	Com. Est. S. P.	200	12	420,00	420,00	—,—
500	Est. São Paulo	200	12	200,00	—,—	—,—
200	Est. de São Paulo	200	12	205,00	200,00	—,—
	COMPANHIAS					
50	Cons. Bras. de Investimento Ord.	1.000	—	1.300,00	1.300,00	—,—
100	Ind. Bras. de Meias	200	—	310,00	300,00	300,00
20	M. Santista	1.000	—	1.740,00	1.700,00	—,—
1.500	Nac. Melh.	1.000	—	1.000,00	1.000,00	—,—
238	Paul. E. Ferro, pt.	200	—	149,00	155,00	—,—
208	S. Paulo Alpargatas	200	—	277,00	274,14	—,—
1.000	Valeria Segunda	200	—	204,00	—,—	—,—
6.333	V. Sta. Marina. p.	200	—	295,00	290,00	290,00

MOVIMENTO DE VAPORES

ENTRADOS

SANTOS,1

Arm.	Embarcação	Nacion.	Proced.	Carga
	Em 30			
Mac.	"Argentino"	nacional	S. Francisco	v. gs.
3	"Orania"	nacional	Porto Alegre	v. gs.
	Em 31:			
	"Highland Monarch"	inglês	Londres	v. gs.
Sab.	"Havtor"	norueguês	Ras Tanura	oleo
	"Nueva Granada"	norueguês	Trinidad	inflamaveis
	"Corrientes"	argentino	Beyrouth	tto.
12-A	"Tjipanas"	holandês	Yokohama	v. gs.
11	"Loide São Domingos"	nacional	Hamburgo	v. gs.
18	"Chile"	sueco	Soiderhamn	v. gs.
Sug.	"Dalsland"	sueco	Buenos Aires	tto.
	"Surna"	norueguês	Galveston	trigo
Sab.	"Mataripe"	nacional	Caripito	inflamaveis
	"Tacoma"	uruguaio	Recife	tto.
	"Duque de Caxias"	nacional	A. dos Reis	lastro
Ilha	"Rio de Janeiro"	nacional	Paranagua	lastro
	"Charrua"	nacional	Paranaguá	v. gs.
	Em 1:			
16	"Lavoisier"	francês	Recife	v. gs.
	"Rio Santiago"	argentino	Hamburgo	frutas
	"Gaasterland"	holandês	Buenos Aires	v. gs.
Ilha	"Gulf Peak"	americano	Hamburgo	inflamaveis
	"Rio San Juan"	argentino	P. La Cruz	frutas
	"Anna G"	argentino	Buenos Aires	trigo
	"Marco Polo"	nacional	Porto Alegre	lastro
	"Novamerica"	nacional	Rio	lastro
	"Paraná"	nacional	Rio	lastro
	"Vernia"	nacional	Florianopolis	v. gs.
	"Siderurgica IX"	nacional	Porto Alegre	v. gs.
	"Minuano"	nacional	Recife	açucar
	"Santa Catarina"	nacional	Belém	v. gs.

DESPACHADOS

Embarcação	Nacion.	Destino	Carga
Em 30:			
"Amazonas"	sueco	Cotemburgo	v. gs.
"Egito"	nacional	N. Palmira	lastro
"Flandres"	belga	Rotterdam	v. gs.
"Rubens"	inglês	Liverpool	v. gs.
"Lucimar"	nacional	Florianopolis	lastro
"Edson"	nacional	Itajai	lastro
"Braz Cubas"	nacional	Itajai	tto.
"Monte Castelo"	nacional	Itajai	lastro
"Piratininga"	nacional	Itajai	v. gs.
"Riachuelo"	nacional	Paranaguá	v. gs.
"Carl Hoepcke"	nacional	Florianopolis	tto.
"Max"	nacional	Rio	tto.
"Rio Oiapoque"	nacional	Manaus	v. gs.
Em 31:			
"Nueva Granada"	norueguês	Belem	tto.
"Itanhaen"	nacional	S. Francisco	v. gs.
"Astro"	nacional	Itajai	lastro
"Cometa"	nacional	Pelotas	lastro
"Duque de Caxias"	nacional	Itajai	tto.
"Marco Polo"	nacional	Itajai	tto.
Em 1:			
"Del Santos"	americano	Houston	v. gs.
"Highland Monarch"	inglês	B. Aires	v. gs.
"Gulf Peak"	americano	Rio	tto.

NECROLOGIA

MENINO LUIZ CARLOS FACCIOLI — Faleceu ontem, nesta capital, aos 11 anos de idade, o menino Luiz Carlos Faccioli, filho do sr. Dionisio Faccioli Junior e da sra. Eudoxia Faccioli. Deixa ainda irmãos. O enterro realiza-se hoje, às 10 horas, saindo o feretro do Hospital Santa Edwiges, para o cemiterio da Penha.

SRA. ELZA DE CARVALHO MONT'ALVERNE DE SEQUEIRA (Lila) — Faleceu ontem, nesta capital, aos 44 anos, a sra. Elza de Carvalho Mont'Alverne de Sequeira, casada com o sr. Fernando Mont'Alverne de Sequeira. Era filha do sr. Manoel Maria de Carvalho, já falecido e da sra. Maria Prendes de Carvalho. Deixa os irmãos Teresa de Carvalho Azambujas, viuva de Teofilo Azambujas; Alberto Prendes de Carvalho, casado com a sra. Maria José Pedroso Chagas de Carvalho; Manoel Prendes de Carvalho, casado com a sra. Laura P. de Carvalho; Maria Aparecida de Faleiros, casada com o sr. Ademar Faleiros e José Prendes de Carvalho e cunhada Floriana Gertrudes Pacheco de Carvalho. O enterro realizou-se ontem, saindo o feretro do necroterio do Hospital Santa Cecilia para o cemiterio da Consolação.

MISSAS

Os Generais — Comandantes da Zona Militar do Centro, 2.a Região Militar e 2.a Divisão de Infantaria, em seus nomes e no de seus comandados, convidam os colegas e amigos do Coronel de Infantaria — ROBERTO MISCOW — saudoso chefe do Estado Maior da 2.a Divisão de Infantaria — para assistirem à missa de 7.o dia, que será realizada em sufragio de sua alma na Igreja da Consolação, às 9,00 horas do dia 4 do corrente.

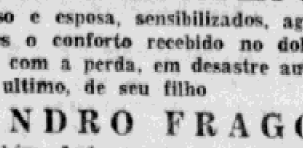

AGRADECIMENTO

Victor Fragoso e esposa, sensibilizados, agradecem aos amigos e parentes o conforto recebido no doloroso transe por que passaram com a perda, em desastre automobilistico, a 30 de Janeiro ultimo, de seu filho

MENANDRO FRAGOSO

e se servem também deste ensejo para convidar a todos para a missa de 7.o dia que, por alma do extinto, mandam celebrar, no dia 6 do corrente, às 8,30 horas, na igreja de Santa Teresinha (Alto de Sant'Ana)

E, mais uma vez, aqui consignam os seus sinceros agradecimentos.

"CORREIO" TURISTICO

OS NOVOS CARROS INGLESES — Os ultimos tipos de automoveis das linhas de montagem britanicas estiveram em exposição da Quadragesima Exibição de Motores recentemente realizada em Londres. Aqui vemos o "Isis", novo modelo "Morris", de turismo, apresentado na referida exposição. Acionado por motor de seis cilindros, 2.639 c.c., o "Isis" atinge a uma velocidade de 145 quilometros por hora.

Com o sistema de Viagem Individual C.I.T., pelo sistema "Tudo Incluido", o turista não apenas segue o SEU itinerario, mas viaja para as cidades que deseja conhecer, tem o tempo suficiente de permanencia em cada localidade. A viagem, assim, se torna mais interessante e atraente. E o turista é sempre acompanhado por um dos 120 escritorios C.I.T. de uma forma invisivel, sem ser incomodado.

Tudo isso a C.I.T. — Companhia Italiana de Turismo, Praça D. José Gaspar, 22, São Paulo — pode oferecer. E o custo de uma viagem individual não é mais alto do que aquele que corresponde a uma excursão coletiva. A modicidade do preço está na razão direta do volume de serviços que a C.I.T. presta ao turista...

INDUSTRIAIS DE KANSAS À PROCURA DE MERCADOS LATINO-AMERICANOS

Realizando seu primeiro grande esforço tendo em vista intensificar os laços comerciais e culturais com o Brasil, a Cidade de Kansas, no Estado norte-americano de Missouri, enviará 32 de seus principais industriais e comerciantes, os quais estão sendo esperados pelo Clipper Super-6 da Pan American World Airways que chegará ao Rio de Janeiro a 8 do corrente, procedente de Caracas.

A comitiva, que visitará tambem outros paises americanos, viajará para São Paulo no dia seguinte e Santos a 10. De São Paulo, ainda pela PAA, prosseguirá viagem para Montevideu. Ao todo, a comitiva visitará 11 cidades em oito paises diferentes.

Um itinerário de 18 dias, organizado pela PAA em cooperação com o Departamento norte-americano de Estado e com os governos e organizações comerciais dos paises a serem visitados, será coberto a partir de 3 de fevereiro, quando a delegação partirá de Miami para Caracas.

O Major H. Roe Bartle, conhecido advogado e orador, encabeça a lista dos influentes industriais de Kansas City.

Os chefes de Estado dos diferentes paises serão presenteados com uma medalha oficial, concedida pelo Kansas City Council, como lembrança da visita. Entrevistas serão realizadas tambem com outras autoridades do governo e lideres dos negocios.

O objetivo primordial da excursão é o de "encorajar a boa vontade nas Americas e fortalecer a solidariedade continental, principalmente entre a região metropolitana de Kansas City e as Republicas Latino-Americanas".

Procurarão tambem os visitantes "tornar conhecidas da America Latina as oportunidades comerciais de Kansas City, bem como seu desenvolvimento economico e vida cultural" e vice versa.

A FEIRA DE PARIS DE 1956

Para a proxima Feira de Paris, o salão de recepção onde são acolhidos os visitantes oficiais será sensivelmente aumentado e a entrada no grupo das Industrias de Arte possuirá uma decoração já por si indicativa de que o visitante aí encontrará os mais caracteristicos modelos que os artistas franceses possam propor à admiração do publico.

Por outro lado, as residencias da Construção Civil serão edificadas diante do novo palacio. Encontrar-se-á aí pavilhões de habitação construidos com os materiais tradicionais e, expostos separadamente, em intenção aos arquitetos e construtores, paredes, revestimentos e diversos elementos prefabricados de provada constituição que podem fazer parte de uma casa cujo arcabouço é de pedra, ficando assim marcada a tendencia francesa de conciliar a formula classica com os prefabricados.

VIAGENS COLETIVAS OU INDIVIDUAIS

A resposta à pergunta: "E' mais oportuno efetuar uma viagem individual ou coletiva?" é hoje muito facil. De fato, o itinerario de uma viagem coletiva não pode corresponder aos objetivos e ao gosto de cada participante, porquanto a nenhum dos participantes, é dado estabelecer periodo de permanencia em cada cidade, e não pode visita-la como deseja durante a viagem. O turista tem que se adaptar ao itinerario previamente traçado para o grupo.

Vai estudar a reforma cambial

RIO, 1 (Sucursal) — Após a reunião ministerial de hoje, o sr. José Maria Alkimin, abordado pela reportagem, revelou que o governo fará grande esforço para sustar a inflação.

Perguntado se o convite à inversão de capitais estrangeiros permitiria interferencia na exploração do petroleo, respeitada a legislação vigente, esclareceu o titular da pasta da Fazenda que a exploração respeitará os interesses mais uteis do Brasil e que os nossos tecnicos estão estudando o problema.

Afirmou ainda o sr. Alkimin que pretende estudar a reforma cambial, em todos os seus detalhes.

Sobre a constituição de seu gabinete, informou que havia convidado o diretor geral da Fazenda para chefe do seu gabinete.

50 MILHÕES PARA A ARGENTINA DE NOSSO MATERIAL FERROVIARIO

Capacitada a industria nacional para atender a exportação

Com destino a Buenos Aires, embarcou na tarde de ontem uma delegação industrial brasileira chefiada pelo sr. Eduardo Garcia Rossi e credenciada pelo Itamarati a fim de, naquele país, examinar as necessidades e possibilidades de plena colocação de material ferroviario nacional para o equipamento do seu parque ferroviario.

Momentos antes, o sr. Garcia Rossi teve oportunidade de afirmar à nossa reportagem que o montante das exportações pode ser avaliado em 50 milhões de dolares.

— "Em outras ocasiões — afirmou — as exportações somaram cerca de 3 milhões de dolares. Agora, trabalharemos no sentido de conseguir um aumento, já que nossa industria está perfeitamente capacitada a fabricar material exportavel".

Carregamento de trigo nacional e americano

SANTOS, 1 (Da sucursal) — Com um carregamento de trigo nacional, entrou hoje no porto o vapor argentino "Ana G", procedente de Porto Alegre e Rio Grande. Trouxe esse barco 3.139 ts. de trigo em grão a granel.

— Com 9.857 ts. de trigo em grão a granel, de origem norte-americana, entrou no porto o vapor norueguês "Surna", procedente de Galveston.

INTRUJÕES

Pedem-nos divulgar:

"O presidente da PARESP, sr. Clovis de Sales Santos, informado de que elementos inescrupulosos estariam percorrendo o interior do Estado e entrando em contato com dirigentes de Associações Rurais e Cooperativas Agricolas, dizendo-se seus enviados e simulando, mesmo, telefonemas tambem em seu nome, com o intuito de propor negocios diversos, inclusive venda de terrenos e fazendas, esclarece que ninguem está credenciado a propor ou encaminhar, em nome do presidente daquela entidade representativa da lavoura paulista, qualquer negocio".

DECISÕES DO TRIBUNAL DE IMPOSTOS E TAXAS

Certificado de propriedade de veiculo a motor

IMPOSTO DE SELO — Só é devido o tributo quando houver expedição do certificado de propriedade. Sem essa providencia não haverá incidencia e nem se pode falar em sonegação. Recurso provido integralmente pelo Tribunal de Impostos e Taxas.

Decisão na integra proferida pela 4.a Camara do T.I T., em sessão de 19 de dezembro ultimo, no processo DRF 4-3293-55 oriundo de São João da Boa Vista e de que foi relator o juiz Luiz Melega:

"Consta do auto de infração que o recorrente, L.P.N., sonegou o imposto do selo devido pela aquisição do certificado de propriedade do veiculo a motor, no valor de Cr$ 2.640,00, porque teria vendido um veiculo entregando ao comprador o certificado em branco na parte do endosso, com o que estaria possibilitando inclusive a sonegação em vendas posteriores.

Por isso foi o recorrente multado em Cr$ 6.2[illegible]0,00, sem prejuizo do tributo. Dai o recurso interposto em prazo e mediante previa garant[illegible] da [illegible]ncia.

Segundo o meu entendimento, o auto de infração é absolutamente improcedente. Está claro no art. 8.o do Livro VI do C.I.T., e bem assim na Tabela "A", § 2.o, item 2, do mesmo Livro, que o fato gerador do imposto em referencia é a expedição do certificado de propriedade.

Para que o teributo se torne devido é mister que haja a expedição do aludido certificado. Sem essa providencia não haverá incidencia, e não ocorrendo a incidencia não se pode falar em Sem essa rovidencia não haverá

Pela leitura dos autos resulta positivado que não houve expedição de certificados de propriedade, o que impede a cobrança do tributo. Se o recorrente, ou outro terceiro qualquer, esteve na posse do veiculo sem legalizar a propriedade do mesmo, é assunto que compete às leis que regulamentam o transito e trafico de veiculos. Sob o aspecto fiscal, contudo, somente a expedição do certificado é que justificaria a cobrança do imposto.

A lei assim estabelece, e conquanto possa haver lugar para irregularidades como a que o processo dá noticia, é obvio que tais abusos somente podem ser coibidos pela legislação atinente ao transito ou mediante modificação da lei fiscal. Ante a lei tributaria em vigor, contudo, não encontro outro caminho se não o de prover integralmente o recurso, para o efeito de cancelar a multa e o imposto. E' nesse sentido o meu voto".

O voto supra, do relator Luiz Melega, foi acompanhado por todos os juizes da 4.a Camara, sendo, dessa forma, o recurso provido integralmente e por unanimidade.

USUFRUTO COMO FATOR DESVALORIZANTE — Na ultima publicação feita sobre esta materia, saiu publicado, por engano de datilografia, contrariando aliás todo o sentido da noticia e a propria ementa inicial, que a "reserva do usufruto equivale a 1|3 do valor da plena propriedade", quando o certo é o que se escreveu foi: "Decidiram, assim, as Camaras Reunidas, pelo voto de qualidade, que a reserva do usufruto constitui fator desvalorizante equivalente a 30% do valor total do imovel, devendo o imposto ser pago apenas sobre os 70% restantes".

COMPANHIA INDEPENDENCIA DE ARMAZÉNS GERAIS

Acham-se à disposição dos srs. Acionistas, na séde social, à Rua João Bricola n. 24 — 13.o andar, nesta Capital, os documentos a que se refere o artigo n. 99 do Decreto-lei n. 91 de 26-9-1940.

São Paulo, 30 de janeiro de 1956.

a) **Aniz José Saad** — Diretor Presidente.

PREMIOS PARA A FAMILIA

1.º	8.944
2.º	5.845
3.º	9.558
4.º	1.389
5.º	2.013

Em cada cachaça há [illegible] gole de lagrimas de [illegible] e filhos

A. A.

"ASSOCIAÇÃO ANTIALCOÓLICA"

CURA GRATIS.

Às 6.as feiras às 20 horas.

AV. 9 DE JULHO, 399

FONES: 61-2006 — 61-2093 — Caixa 4961 — S. PAULO

CASA BANCARIA GERAL DO COMERCIO, S/A

AVISO AOS ACIONISTAS

Acham-se à disposição dos Srs. Acionistas, na séde social, à rua Xavier de Toledo n. 78, o balanço e a conta de lucros e perdas e o respectivo parecer do Conselho Fiscal, referente ao exercicio findo de 1955.

São Paulo, 27 de janeiro de 1956.

A DIRETORIA

a) **Paulo Pereira Ignacio** Diretor Presidente

a) **Antonio Suplicy e Souza** Diretor Vice-Presidente

a) **Fernando Vieira Young** Diretor Gerente

a) **Paulo Pereira Ignácio Junior** Diretor Adjunto

FIAÇÃO E TECELAGEM DE PIRASSUNUNGA S/A.

Comunicamos que se acham à disposição dos senhores acionistas, na séde desta Sociedade ao Largo da Misericordia, 23 — 8.o andar, sala 805, os documentos a que se refere o art. 99 — letras "a", "b", "c", do decreto-lei n. 2.627 de 26 de setembro de 1940.

São Paulo, 30 de janeiro de 1956.

J. J. Cardozo de Mello Neto

Carlos Rodrigues Alves

Francisco de Paula Rodrigues Alves da Costa Carvalho

Paulo Antonio Rodrigues Alves

— Diretores —

VENDE-SE

1Km da Est. da Luz. Terreno: 187 m2 c/ armazem de 6x45. Nos altos: resid. c/ 4 quartos, sala, banh., terraços, balcão, etc. COM FACILIDADES. Rua Rodolfo Miranda, 297, 301. Tratar Rua do Oratório, 1.159.

FIQUE MAIS BELA

Melhorando sua cutis, com cremes e loções especiais para cada caso. Escreva para F. M. Faria — Caixa Postal, 5907. São Paulo.

BAR

VENDE-SE URGENTE

Por motivo de doença — com moradia e telefone — Aluguel barato — otimo ponto. — Cr$ 150.000,00 de entrada. Vêr e tratar no local. R. Castro Alves, 5, esq. R. Vergueiro.

BANCO DO BRASIL S.A.

CARTEIRA DE COMERCIO EXTERIOR

COMUNICADO N.o 63

A CARTEIRA DE COMERCIO EXTERIOR comunica — com base na letra "h", "Observações", da Instrução n.o 118, de 22.6.55, da Superintendencia da Moeda e do Credito — que as classificações de tubos, com ou sem costura, galvanizados ou não, constantes da terceira categoria daquele diploma legal, passam a ter a seguinte redação:

— 7.71.06 — Tubos de ferro e aço de mais de 101,6 mm (4") (exclusive) de diametro interno, galvanizados, **com ou sem** costura.

— 7.71.09 — Tubos de ferro e aço de mais de 101,6 mm (4") (exclusive) de diametro interno, **com ou sem** costura.

— Tubos de ferro e aço, **sem costura, não galvanizados**, de menos de 101,6 mm (4") (inclusive) de diametro interno, dos tipos não fabricados no Pais, desde que feita essa comprovação, mediante atestados fornecidos, em cada caso, pela Confederação Nacional da Industria.

Rio de Janeiro, 30 de janeiro de 1956.

a) IGNACIO TOSTA FILHO — Diretor
a) ADELINO DEBENEDITO — Gerente

TERRENO GRANDE

Vende-se perto centro grande area, onde se pode construir grande fabrica ou 90 casas populares. Medida de 4.500 metros quadrados toda de frente, com luz, onibus, etc. Pechincha. — Tratar pelo tel. 35-1653, com o dono.

JARDIM CONSORCIO

LOTES EM PRESTAÇÕES

AV. INTERLAGOS — CONTINUAÇÃO DO AEROPORTO

Vendemos magnificos terrenos, local deslumbrante, loteamento moderno, todo arborizado e asfaltado — Pequena entrada e o restante facilitado em 10 anos.

Maiores detalhes na

BOLSA DE IMOVEIS

RUA FORMOSA, 367 — 8.o ANDAR — TEL. 35-3151

do Sindicato dos Corretores de Imoveis

INDÚSTRIA DE PNEUMÁTICOS FIRESTONE S/A

ASSEMBLEIA GERAL ORDINARIA

São convidados os senhores acionistas desta Companhia a se reunirem em Assembléia Geral Ordinaria no dia 16 de fevereiro de 1956, às 15 horas, na sede social, à Avenida Queiroz dos Santos n.o 1717, na cidade de Santo André, Estado de São Paulo, a fim de deliberarem sobre o relatorio da Diretoria, balanço geral, contas de lucros e perdas e parecer do Conselho Fiscal, referente ao exercicio findo em 31 de outubro de 1955, bem assim, elegerem a Diretoria, o Conselho Fiscal e seus suplentes para o exercicio de 1956.

Santo André, 1.o de fevereiro de 1956.

A DIRETORIA

George Ernest Porteck

Henry Jackelen

George Jefferson Penfield

INDÚSTRIA DE PNEUMÁTICOS FIRESTONE S/A

ASSEMBLEIA GERAL EXTRAORDINARIA

São convocados os senhores acionistas de Industria de Pneumaticos Firestone S/A para se reunirem em Assembléia Geral Extraordinaria no dia dezesseis de fevereiro corrente, às dez horas, em sua sede social, à Avenida Queiroz dos Santos, n. 1717, em Santo André, Estado de São Paulo, a fim de deliberarem sobre a seguinte ordem do dia:

a) Reforma e consolidação dos Estatutos Sociais;

b) Outros assuntos de interesse da sociedade.

Santo André, 1.o de fevereiro de 1956.

A DIRETORIA

George Ernest Porteck

Henry Jackelen

George Jefferson Penfield

COMPANHIA FIAÇÃO E TECIDOS "SÃO BENTO"

Comunica aos srs. Acionistas que se acham à sua disposição em nossa sede social, à rua Senador Feijó, n. 176 — 7.o andar — nesta Capital, os documentos a que se referem as letras "a", "b" e "c" do artigo 99 do decreto-lei n. 2627, de 26 de setembro de 1940.

São Paulo, 31 de janeiro de 1956.

CIA. FIAÇÃO E TECIDOS "SÃO BENTO" — (a) Dr. Robert Soliva — Presidente.

GRÁFICA MARTINI S.A.

ASSEMBLEIA GERAL ORDINARIA

CONVOCAÇÃO

São convidados os senhores acionistas da sociedade GRAFICA MARTINI S.A., para se reunirem em Assembléia Geral Ordinaria, a realizar-se no dia 10 (dez) de março de 1956, em sua sede social, à rua Martiniano de Carvalho, 228, nesta Capital, às 10 (dez) horas, a fim de discutirem sobre a seguinte ordem do dia:

a) — Leitura, discussão e votação do Relatorio da Diretoria, Balanço Geral, Demonstração da conta de Lucros e Perdas e Parecer do Conselho Fiscal, referentes ao exercicio encerrado em 31 de dezembro de 1955;

b) — Eleição do Conselho Fiscal e seus Suplentes para o exercicio proximo, bem como a fixação de seus honorarios;

c) — Outros assuntos de interesse social.

Outrossim, acham-se à disposição dos senhores acionistas, na sede social, os documentos a que se refere o artigo 99 do Decreto-Lei n. 2627, de 26 de setembro de 1940.

São Paulo, 5 de fevereiro de 1956.

Gino Martini
Diretor-presidente

COMPANHIA QUIMICA "DUAS ANCORAS"

ASSEMBLÉIA GERAL ORDINARIA

São convidados os senhores acionistas a se reunirem em Assembléia Geral Ordinaria no dia 5 de abril de 1956, às nove horas, na séde social, Praça Padre Manoel da Nobrega n. 21 — 1.o andar (antigo Largo do Tesouro), nesta Capital, para tomarem conhecimento e deliberarem sobre:

a) Proposta da Diretoria de modificação na forma de distribuir-se, a partir do ano de 1955 a sua percentagem nos lucros, estabelecida pela Assembléia Geral Ordinaria de 6 de fevereiro de 1954;

b) Relatorio da Diretoria, Balanço e Demonstração da Conta de Lucros e Perdas e parecer do Conselho Fiscal referentes ao exercicio de 1955;

c) Eleição do Conselho Fiscal e seus suplentes para o exercicio de 1956;

d) Outros assuntos de interes social.

Outrossim, comunicamos aos senhores acionistas que se encontram à disposição na séde social, os documentos de que trata o artigo 99 do Decreto-lei n. 2.627 de 26 de setembro de 1940.

Os titulares de ações ao portador deverão exibir as suas cautelas no ato da assembléia.

São Paulo, 19 de janeiro de 1956.

A Diretoria:
Dr. Fernando Edward Lee Diretor Presidente
Conrado Frederico Behmer Diretor Gerente
Gustavo Jorge Meissner Diretor Gerente

EDITAL DE CITAÇÃO DE JOAQUIM MARQUES FERREIRA, COM O PRAZO DE 30 DIAS

O Doutor José Machado de Assis Moura, Juiz de Direito da Segunda Vara da Familia e das Sucessões, desta Comarca da Capital do Estado de São Paulo, etc.

FAZ SABER a todos quantos o presente edital virem ou dele conhecimento tiverem que, por este Juizo e Cartorio do Nono Oficio da Familia e das Sucessões, se processam os termos de uma ação ordinaria de desquite, proposta por Luzia Marques dos Reis, contra Joaquim Marques Ferreira, tendo aquela apresentado a este Juizo a petição inicial do teor seguinte: — "Exmo. Sr. Doutor Juiz de Direito da Vara da Familia e das Sucessões. — Por seu advogado e procurador infra-assinado, (doc. 1), diz d. Luzia Marques dos Reis, brasileira, casada, de prendas domesticas, domiciliada nesta Capital e residente à rua, diz-se, à avenida São Paulo n.o 604, que é a presente para requerer contra seu marido Joaquim Marques Ferreira, brasileiro, de profissão ignorada e de paradeiro incerto e não sabido da suplicante, a presente Ação Ordinaria de Desquite, no curso da qual provará: 1.o) — A suplicante casou-se com o suplicado, segundo a Certidão inclusa (doc. 2), na cidade de Campos Gerais, Estado de Minas Gerais, a 25 de Fevereiro de 1933. 2.o) — Desse casamento o casal não houve filhos. 3.o) — A suplicante não possui bens, não lhe constando que seu marido os possua, porque. 4.o) — Há mais ou menos dezessete (17) anos, o suplicado abandonou voluntariamente o domicilio do casal, deixando a suplicante inteiramente ao desamparo e tomando rumo ignorado, sem que até o momento tenha a suplicante sabido de seu paradeiro. Pelo que, nos termos do art. 317, incisos III e IV, do Cod. Civil Brasileiro, respeitosamente requer a V. excia. que se digne ordenar a expedição de editais, a serem publicados, pelo prazo que V. Excia. determinar, no "Diario Oficial", do Estado, e tambem em outro jornal, pelos quais seja procedida à citação legal do suplicado Joaquim Marques Ferreira para, querendo, e dentro do prazo legal, contestar a presente ação de Desquite e para a acompanhar em todos os seus atos e termos até final, quando deverá ser condenado, como conjuge culpado, ao desquite ora requerido e às custas devidas. Pede Deferimento. São Paulo, 10 de Dezembro de 1955. P.P. (a) Levi Andrade'. — DISTRIBUIÇÃO: — "Corregedoria Geral da Justiça. — Distribuição Orfanologica. — N.o 51.345 — A 2.a Vara — Ao 9.o Oficio — Ao 3.o Contador — Ao 4.o Partidor: — São Paulo 10 de Dezembro de 1955. (a) S. Tieppo — 2.o Distribuidor Sucessor". — DESPACHO: — "R. A. Conclusos. São Paulo, 14 de Dezembro de 1955. (a) José Luiz Vicente de Azevedo Franceschini". — DESPACHO DE FLS. 5: — "Para a aud. de conciliação designo o dia 10-3-56, às 10 horas. Exp. editais. Prazo de 30 dias. Não comparecendo o requerido, ou não havendo conciliação da data em questão começará a correr o prazo para a contestação. — São Paulo, 17 de Dezembro de 1955. (a) José Luiz Vicente de Azevedo Franceschini". — EM VIRTUDE, do que, foi expedido o presente edital, com o teor da qual, CITA e CHAMA o referido réu, Joaquim Marques Ferreira, para comparecer perante este Juizo, no dia 10 de Março de 1956, às 10 horas, no Palacio da Justiça, situado à rua 11 de Agosto, para a tentativa de conciliação, na forma da Lei. OUTROSSIM, por este mesmo edital, fica citado o referido réu, para no prazo de dez dias, a contar do dia acima designado, para a tentativa de conciliação, contestar a ação, sob pena de revelia. E, para que chegue ao conhecimento de todos e ninguem possa alegar ignorancia, mandou passar o presente edital, que será fixado no lugar de costume, e, por copia publicado pela imprensa. Dado e passado nesta cidade de São Paulo, aos vinte e dois (22) dias do mês de Dezembro de 1955. Eu, Domingos B. Giugni, Escrivão, o subscrevi. O Juiz de Direito, **José Machado de Assis Moura.**

VICIO DA BEBIDA

Ensinarei a quem me peça enviando selo para a resposta, o meio eficaz e garantido de corrigir esse nefando vicio. Escreva a D. M. Germano — Caixa Postal, 449 — BELO HORIZONTE — MINAS.

SERVIÇO DE VIAS RESPIRATORIAS

SANTA CRUZ

DR. ALBERTO CHAPCHAP — DR. ALBERTO ADDE — DR. GERALDO NOGUEIRA DE CASTRO — DR. HORACIO LIMA PEREIRA — DR. MAURICIO AIED.

Clinica e Cirurgia das Molestias Bronco-Pulmonares — Alergia — Radiologia — Planigrafia — Broncoscopia, Broncografia, Provas Funcionais Pulmonares — Laboratorio de Analises — Anatomia Patológica — Fisioterapia Pulmonar — Aerosolterapia — Radioterapia.

Hospital Santa Cruz

RUA SANTA CRUZ, 398 — TELEFONE, 70-1141 — CAIXA POSTAL, 3976 — SÃO PAULO

PRESSÃO ARTERIAL — CORAÇÃO

Tonturas, dôr de cabeça, zoada nos ouvidos, formigamento nas extremidades, falta de ar, canseira, peso no estomago, inchação dos pés, palpitação e dôres no peito.

APARELHAGEM MODERNA PARA DIAGNOSTICO E TRATAMENTO EFICAZ

Consulta com radiocospia - Cr$ 60,00

CLINICA N. S. APARECIDA

Diretor: — DR. FUAD CHAMMAS

RUA BOA VISTA, 133 — 6.o ANDAR — SALAS 1 A 5 — CONSULTAS: 8 ÀS 11 E 14 ÀS 19 HORAS

TELEFONE 32-9279.

LIMPEZAS EM GERAL

SOALHO CORRIDO: Raspagem com raspadeira à mão.

CALAFETAMENTOS: Raspagem com maquina.

PARQUET: Com massa de gesso crê e oleo de linhaça.

TAPETES: Lavagem e desinfecção de tapetes fixos ou soltos. Serviço rapido.

HOMENS POR DIA: Aceitamos pedidos para residencias.

FACHADAS: Limpeza com JACTO VAPOR, por processo norte-americano.

ASSINATURAS: Conservação de limpeza diaria para serviços noturnos e diurnos.

DAMOS AS MELHORES REFERENCIAS

EMPRESA LIMPADORA PAULISTA S. A.

EDIFICIO AMERICA (EX-MARTINELLI) — 9.o ANDAR

Telefones: 32-4374 — 32-4376 — 32-0006 — 33-3500 e 33-6614

MÉDICOS ESPECIALISTAS

APARELHOS DIGESTIVOS

DR. LEVY SODRÉ

Chefe de Clinica da Santa Casa. Molestias do aparelho digestivo e ano-retais.

Av. Brigadeiro Luiz Antonio, 878 — 5.o andar — Fone: 32-1675

ANALISES CLINICAS

LAB. PROF. DR. MARTIN FICKER

Analises Clinicas: — Bacteriologia Quimica, Hematologia, Metabolismo

Rua Timbiras, 502 — 4.o andar — Tel.: 34-7722

CIRURGIA PLASTICA

DR. RAUL LOEB

Cirurgião da Associação Paulista de Combate ao Cancer — Cirurgia re-Cirurgia estetica, nariz, orelhas rugas, etc. Defeitos de nascença, en-construtiva, tumores, queimaduras. xertos. — Rua Xavier de Toledo, 316, 11.o andar, sala 1110 — Tel.: 36-8817

DOENÇAS DO CORAÇÃO

DR. QUINTILIANO H. DE MESQUITA

Diretor do Inst. de Cardiologia do Hospital N. S. Aparecida e Casas de Saude Matarazzo.

Electrocardiografia (a domicilio)

Rua Cons. Crispiniano, 20, 2.o andar Salas 209 e 212 — Fone: 36-2561. — Das 14 às 18 horas.

CLINICA MEDICA GERAL E FISIOTERAPICA

DR. GUILHERME CHRISTOFFEL

Medico especialista do aparelho digestivo (ESTOMAGO, INTESTINO, FIGADO) e de doenças alergicas (asma, urticaria, enxaqueca).

Praça da Republica, 419 — 2.o andar, esq. da Rua Vieira de Carvalho — Tel. 34-6749 — Das 9 às 11 e das 15 às 17 horas.

GINECOLOGIA

DRA. SARAH DO VAL

Esterilidade matrimonial — Molestias de Senhoras — Partos e Colposcopia (diagnostico precoce do cancer).

Rua Barão de Itapetininga N.o 221 — 10.o andar, das 2 às 6 horas — Fones: 35-7375 e res.: 51-1168.

GLANDULAS INTERNAS — PSICOANALISES — PSICOTERAPIA

DR. ARAUJO LOPES

Molestias nervosas e psiquicas de adultos e crianças por processo modernos Doenças escolares (Notas más, desanimo, esgotamento nervoso, etc. de 7 a 25 anos). Cura impotencia, fraqueza geral e sexual em qualquer idade por processo moderno. — Atende descrentes e desenganados, constatando cura.

Av. Ipiranga, 1.248 — 8.o — Tel. 34-2268 — Das 9 às 19 horas.

GARGANTA — NARIZ — OUVIDOS

DR. LAURO J. COURY

Esp. do Serviço da Fac. de Medicina, Inst. de Radio e dos Centros de Saude de Santa Cecilia e Santana — Pequena e alta cirurgia. — Cons.: Rua Libero Badaró, 94, 3.o andar — Da 15 às 18 horas — Tel.: 32-4595. — andar, apto. 63 — Telefone: 32-6735. Res.: Rua Barão de Campinas, 24, 6.o

HEMORROIDAS

DR. CESAR GIRAD JACOB DA SANTA CASA

Trat. das hemorroidas sem operação e sem dôr. Clinica especializada das molestias do estomago, figado, intestinos e ano-reais, colite, prisão de ventre, fistulas, fissuras, etc. Rua 7 de Abril, 176, 8.o andar — Das 14 às 18 horas — Fones: 36-7062 e 51-2669.

HIDROCELE — ULCERA DAS PERNAS — VARIZES

DR. LUIZ NOVO

Eczemas, erisipela e suas complicações, pernas inchadas e doloridas flebite cronica (sem operação, sem injeções). Hemorroidas (sem operação). Doenças sexuais.

Rua Libero Badaró, 137 — Das 13 às 19 horas — Fones: 32-3851 e 52-4306.

MEDICO — OPERADOR

DR. ZEFERINO DO AMARAL e DR. CLAUDINO DO AMARAL

Cirurgia em geral, estomago, figado, intestino, hernia, varicocele, hidrocele, hemorroide e molestias de Senhoras. Cons. Rua 7 de Abril N.o 235 — Tel. 34-7317 — Res.: Rua Novo Horizonte 73, tel. 51-4009.

MOLESTIAS NERVOSAS

SANATORIO JABAQUARA

Hospital moderno, amplo e confortavel. Projetado e construido para a especialidade. — Direção clinica Drs. Orestes Rosseto e Oswaldo Lang Assist. e docentes da Fac. de Medicina. Fone: 70-2130. Cx.: 1560. Av. Indianopolis, 3.096. - (Alto de Jabaquara).

TIROIDE — PAPO

DR. RAIMUNDO ARAUJO

Tratamento radical sem operação das doenças da tiróide (insonia, tremores, emagrecimento, palpitações e aumento da face anterior do pescoço).

Rua Xavier de Toledo, 210, 8.o, apt. 31 Tel. 36-6602 — Corresp. Cx. Postal 498

UROLOGIA

DR. M. FUCHS

DOS HOSPITAIS DE NEW YORK

Doenças de Senhoras — Cistoscopia — Impotencia e frieza sexual — Vias Urinarias. Hipertrofia da Prostata.

Das 14 às 17 horas — Rua 7 de Abril N.o 277 — 8.o andar — Tel.: 34-1373.

CINEMA

PROGRAMAS DE HOJE

IPIRANGA — **Os Sete Samurais** — Filme japonês — Proib. 14 anos — Art Films — At. Atlantida, 56x3 — Às 13,15, 15,30, 17,45, 20 e 22,15 horas.

ART-PALACIO — **Os Tres Corsarios** — Proib. 10 anos — Art Films — Às 14, 15,40, 17,20, 19, 20.40 e 22,20 horas.

MARROCOS — **Chico Viola Não Morreu** — UCB. — Prog. livre — Às 13,30, 15.15, 17, 18,45, 20,30 e 22,15 horas.

BANDEIRANTES — Cinemascope — **Paixão de Uma Vida** Tecnicolor — Progr. livre — Columbia — Nacional — Às 1415, 16,50, 19,25 e 22 horas.

OPERA — **Ulysses** — Tecnicolor — Proib. 14 anos — Paramount — Às 13,30, 15.40, 17,50, 20 e 22,10 horas.

BROADWAY — **Nora, Casa de Bonecas** — Proib. 14 anos — Pelmex — Às 13,30, 15,15, 17, 18.45, 20,30 e 22,15 hs.

PARATODOS — **Sinfonia Carioca** — Prog. livre — Cinedistri — Às 14, 16, 18, 20 e 22 horas.

OASIS — **Coração de Mulher** — Proib. 18 anos — França Films — Às 14, 16, 18, 20, 22 e meia noite.

ALHAMBRA — **Chico Viola Não Morreu** — Prog. livre — UCB. — Às 14, 15,40, 17,20, 19, 20,40 e 22,20 horas.

S. BENTO — **O Pistoleiro** — **Um Monstro Volta** — Proib. 18 anos — **Cavaleiro Fantasma** — Serie — At. Atlantida, 56x1 — Desde 10 horas.

ESMERALDA — Cinemascope — **Paixão de Uma Vida** — Tecnicolor — Prog. livre — Columbia — Nacional — Às 13,30, 16,05, 18,40 e 21,15 horas.

MAJESTIC — Cinemascope — **Paixão de Uma Vida** — Tecnicolor — Prog. livre — Columbia — Jundiaí na festa dos seus 300 anos — Às 14,20, 16.55, 19,30 e 22,05 horas.

PAULISTA — **Os Sete Samurais** — Filme japonês — Proib. 14 anos — Art Films — S. Paulo na luta contra o cancer — Nacional — Às 14.15, 16,45, 19,15 e 21,45 horas.

PICOLINO — **Chico Viola Não Morreu** — Prog. livre — UCB. — Às 14, 15,40, 17,20, 19, 20,40 e 22,20 horas.

CRUZEIRO — Cinemascope — **Paixão de Uma Vida** — Tecnicolor — Columbia — Nacional — Às 13,35, 16,10, 18,45 e 21,20 horas.

SABARA' — **Chico Viola Não Morreu** — UCB. — Às 19,30 e 21,30 horas.

ARLEQUIM — Cinemascope — **Paixão de Uma Vida** — Prog. livre — Tecnicolor — Columbia — Nacional — Às 14,15, 16,50, 19,25 e 22 horas.

PARAMOUNT — **Os Sete Samurais** — Filme japonês — Proib. 14 anos — Art Films — Às 19,15 e 21,45 horas.

JOIA — **Chico Viola Não Morreu** — Prog. livre — **Somos Todos Inquilinos** — **Desde 14 horas.**

LIBERDADE — **Os Sete Samurais** — Filme japonês — Proib. 14 anos — Art Films — Às 14.15, 16,45, 19.15 e 21,45 hs.

NACIONAL — **Chico Viola Não Morreu** — **Raio Branco** — Prog. livre — Às 19,10 horas.

STA. CECILIA — **Chico Viola Não Morreu** — Progr. livre — UCB. — Às 18,40, 20,20 e 22 horas.

S. PEDRO — **Os Sete Samurais** — Proib. 14 anos — **Roma, Paris, Amor** — Às 17,50 horas.

UNIVERSO — Cinemascope — **Paixão de Uma Vida** — Columbia — Prog. livre — Nacional — Às 14, 19 e 21,40 hs.

PIRATININGA — **Chico Viola Não Morreu** — **Casta e Perigosa** — Prog. livre — Às 13,45 e 18,50 horas.

BRAZ — **Os Sete Samurais** — Proib. 14 anos — **Garota Infernal** — Às 18,15 horas.

BRASIL — **Os Sete Samurais** — Proib. 14 anos — **Salto da Morte** — Nacional — Às 18,40 horas.

CLIMAX — Cinemascope — **Paixão de Uma Vida** — Tecnicolor — Prog. livre — Columbia — Nacional — Às 15, 19,15 e 21.45 horas.

RIVIERA — Cinemascope — **Paixão de Uma Vida** — Tecnicolor — Prog. livre — Columbia — Nacional — Às 15,40, 19,50 e 22,20 horas.

ANCHIETA — **Chico Viola Não Morreu** — **Barnabé Vira Mulher** — Prog. livre — Às 19 horas.

PEDRO I — **Os Tres Corsarios** — Proib. 10 anos — **Imperador de Capri** — Às 19 horas.

ROMA — **Os Tres Corsarios** — Proib. 10 anos — **Os Filhos Não Se Vendem** — Nacional — Às 18.50 horas.

JUPITER — **Chico Viola Não Morreu** — **Fidalgos da Favela** — Progr. livre — Às 14 e 19 horas.

PENHA-PALACE — Cinemascope — **Paixão de Uma Vida** — Tecnicolor — Columbia — Prog. livre — Nacional — Às 15, 18,20 e 21 horas.

PARIS — **Chico Viola Não Morreu** — **Os Sinos de Santo Angelo** — Proib. 10 anos — Às 19 horas.

VOGUE — **Chico Viola Não Morreu** — **Totó, Barbeiro Em Sevilha** — Progr. livre — Às 19 horas.

STAR — **Os Tres Corsarios** — Proib. 10 anos — Art Films — Vida Carioca, 11 — Nacional — Às 18,20 e 20,10 horas.

S. CAETANO — **Os Tres Corsarios** — Proib. 10 anos — **Canção de Meio Seculo** — Nacional — Às 19 horas.

STO. ANTONIO — **Chico Viola Não Morreu** — **Na Velha Senda** — Progr. livre — Às 19 horas.

MARACANÃ — **Chico Viola Não Morreu** — **Potro Indomavel** — Proib. 10 anos — Às 19 horas.

IPIRANGA-PALACIO — **Ulysses** — Proib. 14 anos — **Cidade Atomica** — Às 18,15 horas.

ESTRELA — **Ulysses** — Tecnicolor — Proib. 14 anos — **Meu Filho Não Se Vende** — Às 18,25 horas.

S. SEBASTIÃO — **Ulysses** — Tecnicolor — Proib. 14 anos — **Meu Filho Não Se Vende** — Nacional. Às 14 e 19 hs.

VITORIA — (Capital) — **Ulysses** — Proib. 14 anos — Tecnicolor — **Teu Nome é Paixão** — Às 18,30 horas.

VITORIA — (S. Caetano do Sul) — **A Infame** — **Menina Granfina** — Proib. 10 anos — Nacional — Às 20 horas.

MARAJA' — (Sto. Amaro) — **Ulysses** — Tecnicolor — Proib. 14 anos — Paramount — Às 19 e 21.10 horas.

CARLOS GOMES — (Sto. André) — **A Infame** — **Acapulco** — Proib. 10 anos — Not. Semana — Às 20 horas.

LAPENNA — (S. Miguel Paulista) — **Totó, Barbeiro Em Sevilha** — Totó — **Rebelião no Presidio** — Proib. 10 anos — Às 19.30 horas.

METRO — Meio dia, 14, 16, 18, 20 e 22 horas — MELLE NÃO ME TOQUES — MGM. — Fernandel, Pier Angeli — Proib. 10 anos — Comp. nacional — Metroscope.

Os internados do Sanatorio Pirapitingui

Por nosso intermedio, pedem a todas as pessoas amigas e caridosas que lhes enviem um auxilio para que possam, embora distantes de suas queridas familias, celebrar o Natal de Jesus.

Todo e qualquer donativo poderá ser enviado diretamente à Caixa Beneficente daquele hospital, situado no municipio de Itu', Estrada de Ferro Sorocabana, ou então poderá ser deixado neste jornal.

Certos de que o seu apelo encontre éco em todos os corações, desde já e comovidamente, agradecem os enfermos de Pirapitingui.

Deus recompensará todos aqueles que se lembrarem dessa falange de vanguardeiros da saude do povo.

NOTAS DE ARTE

MUSEU DE ARTE — **Pinacoteca** — A pinacoteca do Museu, no terceiro andar, está aberta ao publico das 15 às 19 horas. Aos domingos, segundas-feiras e feriados permanece fechada. Acham-se em exposição as escultura de Degas, uma grande coleção de estatuetas de bronze e bailarinas; Rodin, Brecheret e Renoir. No mesmo local acham-se igualmente telas de Vlaminch, Bodigliani, Van Gogh, Chagall, Leger, Toulouse-Lautrec, Marie Laurencin, Frans Hals, Tintoreto e diversos outros.

Pintores brasileiros — Na sala dos pintores brasileiros, que será aberta dentro de poucos dias à visitação publica, serão expostas obras de Victor Meirelles, Almeida Junior, Benedito Calixto, Portinari, Anita Malfatti, Di Cavalcanti, Flavio de Carvalho, José Antonio da Silva Cassio M'Boy, Rafael Borges de Oliveira e diversos outros artistas.

Visita em grupo — As visitas do Museu em grupo, principalmente de estudantes, deverão ser comunicadas à diretoria do Museu com antecedencia de dois dias a fim de que a direção destaque um funcionario para acompanhá-las.

INSTITUTO DE ARTE CONTEMPORANEA — **Cursos** — Os cursos do Museu de Arte de São Paulo, a partir do dia 15 do corrente, funcionarão na Fundação Armando Alvares Penteado, à rua Itatiaia, 226. Este novo local dos cursos é servido diretamente pelas linhas de onibus: — Cardoso de Almeida (n.o 216), Conselheiro Brotero (n.o 38) e Jardim Paulistano. Todas as conduções que passam pela avenida Angelica tambem servem, bastando saltar na praça Buenos Aires e descer pelas ruas Alagoas ou Piauí. As inscrições, entretanto, poderão ser feitas no Museu de Arte de São Paulo, rua 7 de Abril, 230, 2.o andar, diariamente das 9 às 12 horas e das 15 às 19 horas salvo aos sabados, cujo horario é das 9 às 12 horas somente.

Concurso de habilitação — As inscrições ao concurso de habilitação do Curso de Formação de Professores de Desenho encerram-se no dia 13 do corrente. Poderão inscrever-se neste concurso os portadores de licença classica ou cientifica, diploma de Escola Normal ou certificados de quaisquer outros cursos que, por lei, sejam equiparados aos dois primeiros. Inscrições, programa e informações na secretaria do Museu de Arte de São Paulo, rua 7 de Abril, 230, 2.o andar.

Bailado Infantil — Encerram-se no dia 15 do corrente as inscrições para a seleção ao curso de Bailado Infantil, cujas aulas terão inicio em março. Este curso, sob orientação da professora Kitty Bodenheim, é destinado às crianças de 6 a 11 anos de idade. Para a inscrição é necessaria a apresentação de certidão de nascimento da criança. Inscrições e informações na secretaria geral dos cursos, no Museu de Arte de São Paulo, rua 7 de Abril, 230, 2.o andar.

Seminario de Cinema — Acham-se abertas as inscrições para a nova turma do Seminario de Cinema cujas aulas serão iniciadas em março proximo. Este curso destina-se a formação de tecnicos para a industria cinematografica e tem a duração de três semestres. Os candidatos serão submetidos a um exame de seleção. Inscrições e informações na secretaria do Museu de Arte de São Paulo, rua 7 de Abril, 230, 2.o andar.

Desenho para principiantes — Estão abertas as inscrições para o curso de Desenho para principiantes. Este curso, como o proprio nome indica, destina-se às pessoas que vão iniciar-se no estudo de desenho. Inscrições e informações no Museu de Arte de S. Paulo rua 7 de Abril, 230, 3.o andar.

Desenho e Tecnica de Pintura — As aulas do curso de Desenho e Tecnica de Pintura serão iniciadas no mês de março proximo. Os alunos do ano passado deste mesmo curso, e os do curso de Desenho para Principiantes, turma do ano passado tambem, deverão providenciar as respectivas matriculas até o fim do corrente mês. Os novos interessados poderão fazer suas inscrições no Museu de Arte de São Paulo, à rua 7 de Abril, 230, 2.o andar, diariamente das 9 às 12 horas e das 15 às 19 horas. Os novos candidatos serão submetidos a uma prova de seleção que constará de um desenho com modelo vivo ou copia de uma escultura.

Galeria de Arte Martins Jules — Rua Barão de Itapetininga, 255 — Loja 22 — Exposição do pintor Baruch Levy, diariamente, das 9 às 22 horas, durante este mês.

Anita e Helena Fraga — Rua Barão de Itapetininga, 140, exposição de quadros das pintoras Anita e Helena Fraga.

Exposição Vera Racz — Está instalada na Galeria Jatobá, na rua do Arouche, 98, a exposição de modernissimos para-ventos e tapeçarias pintadas a mão, de Vera Racz.

Exposição Mario Faber — Retratos e paisagens. Rua Mourato Coelho, 209, apto. 1. Das 14 às 22 horas, inclusive aos domingos.

Pinacoteca do Estado — Praça da Luz. Exposição permanente de pintura e escultura de artistas nacionais e estrangeiros. Horario para visitas: das 12 às 14 horas, nos dias uteis, com exceção das terças-feiras, em que o Museu permanecerá fechado; das 14 às 17 horas, aos sabados e feriados.

Dona Lotte Sievers, em "A Cacatua Verde"

FIM DE SEMANA COM O GRUPO LOTTE SIEVERS

AOS QUATRO ANOS DE UM EMPREENDIMENTO — BUSCA DE AVENTURA — TRAZENDO GOETHE PARA OS TROPICOS — MARCAS DE UMA EPOCA AGONIZANTE — PANO SOBRE A PRIMEIRA PARTE

Reportagem de ARRUDA DANTAS

Felizmente, não choveu; e derepente, entrava-se no clima suave do Tremembé, tão parecido, na atmosfera, na beleza e na paisagem física, com Campos do Jordão. Delicioso lugar para uma tarde de dezembro. E lá no extremo da Avenida Nova Cantareira, o automovel subiu a ladeira, transpondo o portão da Chácara Ibiratiba.

Dona Lotte Sievers, naquela sua figura tão simpática, irradiando bondade, tolerancia e serenidade, surgiu à porta do salão.

A patrona do Teatro se desculpa:

— Eu queria chamar ao Teatrinho de "Teatro Ibiratiba", mas o próprio grupo insistiu em dar-lhe meu nome. Assim foi chamado, mas contra a minha vontade...

O silencio da manhã é quebrado, dentro do salão, pelos acordes do piano, que Arthur Sievers tira, no estudio ao lado. Pelas fotografias, espalhadas sobre a mesinha, vamos reconstituindo todo o repertorio do Grupo:

— Esta aqui é d' "A Calça", de Karl Sternheim, — peça, com que o grupo inaugurou o Teatro de Comedia, em dezembro de 1952.

UMA BUSCA DE AVENTURA

Dona Lotte me explica:

— Sempre tive muito interesse pela cultura, em geral. Na Alemanha, de que sou originária, quis ser atriz. Mas lá, como aqui, existe, também, grande preconceito social contra o Teatro profissional.

Meu pai queria que eu fôsse pianista, pois minha familia toda é dedicada à musica.

Formei-me, pois, em musica, e, também, fiz o Curso Superior de Magisterio.

Começando a trabalhar, já dispondo de meus proprios rendimentos, tomei aulas de Teatro.

Depois d'"A Calça", o Grupo fez "Os Ratos", de Gerhart Hauptmann, sucedendo-se "Yolanda", de Kurt Goetz; "Capricho medieval", de Alejandro Casona; e "Absurda Comica", de Andreas Gryphius. Finalmente, "Reunião de Familia" e "A Cacatua Verde", de Arthur Schnitzler.

DIVULGANDO A CULTURA ALEMÃ

Essa seleção, feita por dona Lotte, originou-se de seu conhecimento da cultura germanica, e da constatação do fato de que a Literatura dramatica alemã é completamente desconhecida no Brasil.

De maneira que ela atingia, assim, a um duplo objetivo: — 1.o) — a divulgação da Literatura Teatral Alemã; e, 2.o) — a expansão de sua propria cultura, alemã de nascimento, que é.

Conversamos sobre o repertorio do Grupo:

— "A Calça" foi dirigida por Evaristo Ribeiro, o unico diretor amador que o Grupo já teve, pois dona Lotte contrata, sempre, diretores profissionais para dirigirem as peças. Todavia, dentro do conjunto, sómente os cenaristas e o diretor são profissionais.

Inaugurando o "Teatro Lotte Sievers", "A Calça" foi apresentada seis vezes, na propria Chacara Ibiratiba. Mas, diante do sucesso, o Grupo resolveu apresenta-la no Pequeno Auditorio do Teatro Cultura Artistica, numa temporada de dezesete dias.

Veio, então, "Os Ratos", peça dirigida por Eduardo Suehr, que é, tambem, um dos mais famosos cenografos alemães, havendo, no Brasil, se encarregado da cenografia de "Manequim", feito por Maria Della Costa; e irá fazer os cenarios para o "Hamlet", de Sergio Cardoso.

"Os Ratos", ficou em cartaz, durante três semanas, tambem no Pequeno Auditorio do Cultura Artistica.

Antunes Filho dirigiu "Yolanda", apenas apresentada na Chacara; foi o espetaculo de menor sucesso.

Para o 1.o Festival Paulista de Teatro Amador, o Grupo montou o "Capricho Medieval", quatro farças de Alejandro Casona, dirigidas por Sergio Brito.

Dona Lotte comenta:

— Sergio Brito é um diretor esplendido. Acho-o mais importante como diretor, do que como ator, embora seja, tambem, um grande ator.

Depois do Festival Paulista de Teatro Amador, "Capricho Medieval" foi apresentado, duas vezes, às segundas-feiras, no "Teatro Maria Della Costa".

— Infelizmente, — observa dona Lotte —, essa temporada malogrou. Cedemos, ainda, pois elementos do Grupo para o Conjunto Maria Della Costa, e isso prejudicou o espetaculo.

"Absurda Comica" foi dirigida por Ricardo Sievers, sobrinho do sr. Arthur. Ricardo Sievers é professor de Arquitetura, já tendo trabalhado no cinema, como assistente de Cavalcanti; e é quem tem feito a maioria dos cenarios do Grupo.

FIM DE RAÇA E FIM DE SECULO

Finalmente, para o 2.o Festival Paulista de Teatro Amador, o Grupo preparou o Festival Schnitzler, constituido de "Reunião de Familia" e "A Cacatua Verde", ambas dirigidas por Ruy Affonso Machado, e envolvendo vinte e quatro personagens.

— "A Cacatua Verde" contem um sentido muito atual, — comenta a anfitriã. Meu marido, até, me dissuadiu de montá-la, pelo seu carater mordaz, por sua critica forte a uma sociedade em liquidação, a um fim-de-época. Passa-se no dia exato da Revolução Francêsa; daí, a sua atualidade marcante e incrivel.

O Festival Schnitzler foi apresentado, durante uma semana, no "Teatro São Paulo"; e, posteriormente, doze dias, no "Leopoldo Fróes".

As peças com poucos personagens são apresentadas no proprio "Teatro Lotte Sievers"; as que exigem grande numero de atores, levam-se nos teatros comuns.

Nessas temporadas, há sempre, uma "avant-premiere" beneficente.

A média de trabalho do Grupo é de duas peças por ano.

— E as temporadas, com relação às platéias?

— Algumas noites, nas três, quatro primeiras apresentações, boas plateias; outras, não — conta dona Lotte. E observa:

— Não sei como o publico brasileiro reage ao humor alemão. Este humor é muito diferente do brasileiro; não conseguimos, traduzindo ou interpretando a peça transmiti-lo integralmente.

Mas dona Lotte acha êrro fazer temporada. Parece-lhe que poucos espetaculos são suficientes para atrair o publico. Com temporadas curtas, as casas estão sempre cheias.

— E as casas vasias, não desanimam?

— Não; a falta de publico jamais prejudicou nossos amadores.

Culturalmente, porem, as reações são sempre compensadoras, por parte da critica e do mundo artistico.

Das temporadas feitas, o espetaculo de maior publico foi "Capricho Medieval"; teve, sempre, enchentes.

— Aliás, remata dona Lotte, — não busco o sucesso facil. Sempre escolhi caminhos dificeis: mesmo os textos montados são de alta expressão literária. Isso, porém, é reconhecido: — a critica tem ressaltado, sempre, a seriedade de nosso Teatro.

A sinêta chamou para o almoço.

Assim sendo, na semana que vem, eu conto mais cousas; ainda temos a tarde e a noite toda com o Grupo Lotte Sievers...

Será inaugurada a 2 de março proximo a Radio 9 de Julho

Retificando noticiario ontem divulgado, informamos que a RADIO 9 DE JULHO será inaugurada a 2 de março vindouro. Na ocasião, serão realizadas expressivas solenidades, assinalando condignamente o acontecimento.

Na mesma ocasião, segundo estamos informados, o Papa Pio XII, que festeja seu natalicio naquele dia, dirigirá uma saudação especial aos brasileiros, referindo-se particularmente à inauguração da nova emissora bandeirante.

Colabore você tambem para o tratamento e cura das crianças tuberculosas pobres do Sanatorio São Vicente de Paulo, de Campos do Jordão, inscrevendo-se como socio protetor por 12 meses, pagando a mensalidade de Cr$ 1.000,00.

Para sua inscrição, poderá se dirigir, nesta Capital, à rua Raul Pompéia, 194, telefone 52-2131.

SOCIEDADE

ANIVERSARIOS

Fazem anos hoje:

a menina Maria Helena, filha do sr. Milton Gomes da Silva e da profa. Palmira de Faria Silva;

a menina Maria Teresa, filha do sr. Antonio Frontini e da sra. Helia Maria Frontini;

a menina Marisa, filha do sr. Antonio Carlos Crespo Castro e da sra. Elza Rondino Crespo Castro;

o menino Moacir, filho do sr. Messias Lopes de Oliveira e da sra. Iracema Alves de Oliveira;

o menino Milton, filho do sr. Carmine Copola e da sra. Lucinda Piedade Copola;

o menino José Armando, filho do sr. Armando Maria e da sra. Aparecida Maria;

a srta. Lourdes, filha do sr. Salupiano Couto e da sra. Cecilia Couto;

a srta. Jandira, filha do sr. Augusto Miranda de Araujo e da sra. Afonsa Miranda de Araujo;

a sra. Maria Aparecida Soares Barbosa, esposa do sr. Alipio Fidencio Barbosa;

a sra. Maria Ultramare Mansur, esposa do sr. José Mansur;

a sra. Margarida Maiettini de Laet, esposa do sr. Antonio Maria de Laet;

o sr. Arnaldo de Laet.

BODAS DE PRATA

Comemorará amanhã, dia 3, o 25.o aniversario de casamento, o sr. Leonidas Fagundes Rhormens e d. Escolastica Iolanda Penteado Rhormens. Em regozijo, os filhos do casal mandam celebrar missa, às 9 horas, no Santuario do Sagrado Coração de Jesus (Largo Coração de Jesus).

HOMENAGENS

SR. FLAMINIO FAVERO

A Sociedade Brasileira de Criminologia e Ciencia Penitenciaria de São Paulo homenageará o eminente prof. Flaminio Favero com um banquete que fará realizar nos salões do Esplanada Hotel, no proximo dia 9, às 21 horas.

As adesões poderão ser dadas nos seguintes locais: Sociedade Brasileira de Criminologia (Fones: 37-8892 e 32-7032), Faculdade de Direito da Universidade de São Paulo (largo São Francisco, com o sr. Joaquim, Fone 33-1684); Associação Paulista de Medicina (Fone 33-1173); Associação Cristã de Moços (Fones 32-3146 e 35-9357); Instituto Oscar Freire (Fone 8-2978); Instituto Adolfo Lutz (com o sr. Ariosto Buller Souto. Fone 52-8986) e Faculdade de Medicina da Universidade de São Paulo (Fone 62-1614).

REUNIÕES DANÇANTES

CLUBE GINASTICO PAULISTA — O Clube Ginastico Paulista fará realizar no proximo sabado, das 22 às 4 horas, o seu habitual "Tipico Alemão", dedicado aos seus associados e familiares. Reservas de mesas pelo fone 34-1149.

MELODIA CLUBE — A diretoria do Melodia Clube fará realizar no proximo domingo, com inicio às 14,30 horas, mais uma vesperal dançante nos salões do CMTC Clube, à avenida Ipiranga, 1.267, 6.o andar, e dedicada a seus associados, familias e convidados.

Pelo telefone, antes de partir para a fazenda "Empyreo", onde fôra ultimar os preparativos para a recepção às delegações estrangeiras que vieram assistir a posse do novo governo brasileiro, convidou-me dona Yolanda Matarazzo para o almoço de domingo, naquela fazenda. As delegações italiana e canadense já aceitaram o convite. (Esta nota deveria ter saido ontem, mas, por um engano, ficou para hoje).

—oOOoo—

A data ainda não está marcada, mas Pedro Sergio Morganti segue para os Estados Unidos, onde vai fazer um curso especializado sobre a fabricação de papel.

—oOOoo—

Muito concorrido o "cock-tail" ontem oferecido pela sra. Helio Machado, esposa do prefeito de Salvador às suas amigas de São Paulo. O assunto tratado foi, ainda, o proximo Baile do "Galo Vermelho". Presentes, entre ou-

tros: o prefeito Helio Machado; o sr. Paulo de Almeida Barbosa; a srta. Rolande Keppich, o sr. Luiz Vidal Reis, sra. Magda Zocante, sra. Conceição Carneiro, sr. Paulo Romano, Maria Rodrigues Barbosa, sr. Antonio Franco Filho, do Conselho de Turismo da Federação do Comercio de São Paulo e sra.

O cliché fixa flagrante colhido na ocasião, vendo-se, da esquerda para a direita: o sr. João Doria, a srta. Rolande Keppich, a sra. Mariazinha Peixoto, o sr. Carratu, do Escritório de Turismo do Uruguai e o prefeito Helio Machado.

—oOOoo—

Na capela da Embaixada brasileira em Buenos Aires, em dias do mês passado, realizou-se o casamento de Caciporé Torres, artista premiado da Bienal, com Helena Alcina Borges da Fonseca.

—oOOoo—

As duas telas adquiridas na Italia pela sra. Clarisse Sampaio Moreira, já estão na alfandega do Rio de Janeiro. Este tem sido o motivo de suas frequentes viagens ao Rio.

—oOOoo—

Por Jacinto de Thormes tive noticias da sra. Artur Bernardes e foi um grande prazer sabe-la em perfeita saude. A sua primeira saida, depois de sua volta dos Estados Unidos, foi para um almoço no "Bife de Ouro".

—oOOoo—

Em São Paulo o sr. e a sra. Joaquim Guilherme da Silveira. Hospedaram-se no Hotel Jaraguá. — BIBA.

BAILES DE CARNAVAL

NO C. R. TIETÊ — No sabado, domingo, segunda e terça-feira, bailes para adultos com inicio às 22 horas. Haverá, também, os seguintes bailes para os menores de 18 anos: no domingo, das 14 às 18 horas, matinée infantil exclusivamente para menores de 14 anos; na segunda-feira será realizada, das 14 às 18 horas, uma grandiosa matinée juvenil (de 14 a 18 anos); e na terça-feira, como de costume, será realizado, durante a matinée infantil, um concurso de fantasias com valiosos premios aos vencedores.

Para os bailes de carnaval deste ano, foi contratada a orquestra de Zezinho e seu Conjunto TV.

Outras informações poderão ser obtidas na secretaria do clube, em seu horario habitual ou pelo telefone 34-5341.

ROYAL CLUBE — O Clube Royal fará realizar os seus tradicionais bailes de carnaval no Cine Paramount, sito à avenida Brigadeiro Luiz Antonio, proximo ao largo São Francisco.

ESPORTE CLUBE PINHEIROS — Dia 11 de fevereiro, sabado, vesperal infanto-juvenil, às 15 horas, nos salões do Clube Homs; baile às 22,30 horas nos salões do Hotel Esplanada. Dia 12, domingo, baile nos salões do Clube Homs, às 22,30 horas. Dia 13 de fevereiro, segunda-feira, vesperal infanto-juvenil, às 15 horas, nos salões do Clube Homs; baile de gala às 22,30 horas, nos salões do Clube Homs, destacando-se a realização do "Concurso de Fantasias". Dia 14 de fevereiro, terça-feira, vesperal infanto-juvenil às 15 horas nos salões do Clube Homs, com concurso de fantasias; baile às 22,30 horas nos salões do Hotel Esplanada. Orquestra: Roberto de Freitas. O "Concurso de Fantasias" premiará duas fantasias: a mais original e a mais rica, tanto para adultos (Baile de Gala) como para infantis (vesperal de terça-feira). Ainda no "Baile de Gala", o Clube oferecerá ao bloco mais original e divertido, uma taça a ser entregue ao seu "capitão" ou "general da banda".

Reserva de mesas e convites, na secretaria, a partir do dia 6.

CINEMA-TEATRO-RADIO-TV-DISCOS-CINEMA-TEATRO-RADIO-TV-D

CINEMA

"SOFRENDO DA BOLA" — A revolucionaria dupla comica da tela, num filme de um milhão de gargalhadas, é o que nos prometem Dean Martin e Jerry Lewis na produção "Sofrendo da Bola", que a Paramount vai apresentar segunda-feira no Art-Palacio e circuito. No elenco estão Donna Reed, Barbara Bates, Joseph Calleia e Fred Clark.

Musica para Rock Hudson

Como presente a seu coprotagonista Rock Hudson, a amavel estrela Cornell Borchers telegrafou a Munich, sua cidade natal, para que lhe enviassem varios rolos musicais para pianola. Durante a filmagem de "Never say goodbye", da Universal International, Rock Hudson comentou com ela da dificuldade em conseguir musica variada para sua velha pianola. Cornell, com sua gentileza tradicional, imediatamente lhe ofereceu um numero de rolos e os pediu da Alemanha.

Maiô inspirador

O noivo de Mamie Van Doren conseguiu finalmente realizar seu sonho de compor uma canção em sua honra. O diretor de orquestra Ray Anthony encontrou de repente o titulo que procurava ao ver Mamie com seu novo maiô na praia de Walkiki. "Mme. Mamie" exclamou Ray e esse suave e gostoso som fez nascer em sua cabeça a idéia de que sua nova canção teria esse titulo. Assim que gravar o disco lançará no mercado juntamente com a exibição do novo filme de Mamie

"A GAIVOTA" — Uma sinfonia de ritmo e cor, com todo o feitiço dos tropicos, emoldurado por musicas e bailados alucinantes, são vistos em "A Gaivota", a primeira produção mexicana em cores que a Pelmex apresentará na proxima segunda-feira no Opera e circuito. Neste filme, cujos interpretes são Maria Antonieta Pons, Joaquim Cordeiro e Dagoberto Rodrigues, ouviremos as seguintes canções: "Cien Anos", "La Negra Mora", "Almendra", "Los Chaparritos", "Nereidas" e "La Nana Pancha".

"FRENCH CAN-CAN" (6) — Danglard tem idéia de criar em Montmartre um "can-can" rejuvenescido, mas para isso, precisa de dinheiro, e para tal, resolve procurar seu socio, o barão Walter, que, apaixonado pela Belle Abesse, tem ciumes de Danglard. Entretanto, quando este lhe propõe negocio, aceita; não só a idéia de Danglard parece-lhe excelente, como tambem, ele, Walter, ficará mais frequentemente com Belle Abesse, que, em sua opinião, deve ser a estrela do novo estabelecimento.

Wilbur Mack

Durante a filmagem de "The Girl in the Red Velvet Swing", Wilbur Mack, que interpreta um milionario novaiorquino, completou 81 anos de idade e 63 anos de carreira artistica, sendo muito cumprimentado por todo o elenco, liderado por Jean Collins, Ray Milland, Farley Granger e outros, bem como pelo realizador, Richard Fleischer. O mais interessante é que Wilbur Mack foi testemunha ocular do crime que envolveu Evelyn Nesbitt, outrora idolo da Broadway e estrela do cinema mudo, imortalizada por um desenho de Charles Dana Gibson, isso nos idos tempos de 1903. A verdadeira Evelyn Nesbitt funciona como "assessora tecnica" na filmagem de seu "caso".

"Carousel"

Outro musical que vem sendo preparado é "The Liautenant Wor Skirts", sob a direção de Frank Tashlin, com Sheree Northa, Tom Ewell e a ativa Rita Moreno, que inaugura um novo sistema de filmagem em Cinema-Scope, realizado em filmes especiais de 55 m/m, que capta a imagem com absoluta fidelidade e nitidez, dando-nos uma exata sensação de relevo e eliminando qualquer distorsão da imagem ou das cores. "Carousel" tem na cabeça do seu elenco a "new star" Shirley Jones, que com seus poucos vinte anos já é uma veterana dos palcos de Nova York, estreando no cinema com Gordon Mac Rae, Barbara Ruick, Caemeron Mitchell e Claramae Turner, sob a direção de Henry King.

"O que o amor nos negou"

"O que o amor nos negou" (The View From Pompey's Head), teve uma brilhante noite de gala em Nova York, com a presença do alto mundo politico, diplomatico, e social, destacando-se, ainda, personalidades do mundo artistico, atraindo, estes, um grande numero de fãs para a porta do cinema. Entre outros foram aplaudidos, Clifton Webb, Marlon Brando, que chegou de braço com Tallulah Bankhead, Montgomery Clift, Humphrey Bogart com Lauren Bacall, Arlene Dahl, Esther Williams, Eddie Eisher, Debbie Reynolds, Marge Eddie Albert, Geraldine Fitzgerald, Nina Foch, Robert Taylor, Shirley Jone, Dane Clark, Franch Tone, Ralph Bellamy, Bert Lahr e os astros do filme (aplaudidissimos), Richard Egan, Dana Wynter e Cameron Mitchell.

Curiosa amizade

Jeff Chandler teve um macaco por companheiro durante sua permanencia em Las Vegas para aparecer num cabaré, num numero de variedades. O pequeno mico comparte com o astro as honras estrelares do filme da Universal International "Away all boats". Os diretores do estudio mandaram o animalzinho e seu treinador fazer uma visita a Jeff de uma semana, a fim de que o astro se familiarizasse com ele e vice-versa. Desta maneira evitou qualquer conflito que pudesse surgir entre os dois durante a filmagem. O ator e o mico se entenderam muito bem e hoje em dia são bons amigos.

"A preguiça"

Os marinheiros que trabalham com Jeff Chandler a bordo do navio de guerra Randall, durante algumas cenas do filme da Universal International "Awal all boats", apelidaram o corpulento ator como "a preguiça". Jeff segundo parece levou sua tarefa de marinheiro como se houvesse nascido num barco. Pode dormir em pé, encostado, sentado e de qualquer maneira. Durante os primeiros dias de filmagens, 15 vezes escapou para tirar um cochilo, naturalmente impulsionado pelo calor tropical, escolhendo a casa de maquinas, a proa e até a cozinha. Dizem que o subdiretor Marsh Green levou mais tempo procurando-o de que reunindo todos os demais atores.

RIBALTA

¿GAS MUND

O PROFESSOR KARMAN, que estreou ontem no "Leopoldo Fróes", para novas demonstrações de hipnose e sugestão, pretende realizar, numa das vesperais, demonstrações só para o sexo feminino. Como, aliás, já fez há tempos, em Curitiba. E, tambem, numa das sessões noturnas, demonstrações só para homens.

AQUELA CHUVARADA de anteontem impediu que houvesse um encontro da imprensa, no TMDC, com dona Maria Rosa. Que explicaria as razões pelas quais cedeu a sua tradução de "A casa de Bernarda Alba", de Garcia Lorca, para o elenco de Sandra-Fernando de Barros, que Flaminio Bollini está ensaiando lá mesmo.

ANGELITA MARTINEZ, eleita (anteontem) "Rainha das Atrizes de 56", no Rio, deverá vir a São Paulo na 6.a-feira da semana que vem. Só por um dia. Para rever amigos para matar saudades e para falar sobre "Satá disse Sim", o primeiro musical com hipnose, no mundo, que Karman vai produzir, em maio, no Aluminio.

HALFELD DEVERA VIR, hoje ou amanhã, do Rio. Vem ver a quantas anda o seu Teatro de Aluminio, atualmente com Nelia Paula e Paulo Celestino na revista "Alô, Alô São Paulo". Lá do Rio mesmo, Halfeld vai fazendo a programação de 56 para o teatrinho da praça das Bandeiras. Mas, de vez em quando, é bom vir ver de perto.

O "TEATRO DA ARENA" entra, hoje, no seu 2.o ano de vida. Ontem, para comemorar o 1.o aniversario de sua instalação lá na rua Teodoro Bayma, houve a estréia de "Escola de maridos", de Moliere (tradução de Artur Azevedo) sob a direção do proprio José Renato. Waldemar Wey (Sganarello) é ator convidado. E, estreando, varios nomes que José Renato atraiu para o elenco permanente do "Arena".

PAUL LUKAS CONTINUA em São Paulo. Está gostando do Brasil, está gostando daqui. E continua escrevendo as suas memorias. Tem estado bastante no TBC e, depois, no "Nick-Bar". Lukas já trabalhou em "A casa de chá do luar de agosto". Assistiu qualquer coisa dos ensaios de Maurice Vanneu. E diz que a peça de John Patrick tem tudo para fazer sucesso no Teatro Brasileiro de Comedias.

RUGGERO JACOBBI ESTA' quase na hora de regressar ao Brasil. Para a sua volta, pensa-se numa simpatica homenagem, idealizada por Maria de Lourdes Teixeira e a pianista Ana Stela Schic. Já com uma porção de adesões teatrais.

MEMO & MARTINI avisam-nos que varios artistas amadores já os procuraram (atendendo àquele aviso de "Procuram-se" que publicamos há dias) para o elenco de uma peça sacra, que será representada na Semana Santa. Os artistas estão em testes. Os que ainda forem interessados, podem procurar Memo & Martini.

VIRGINIA LANE TINHA conversado, no Rio, com Halfeld, para uma temporada no Aluminio. Porém, 2.a-feira agora ela esteve em São Paulo. E esteve no Teatro Maria Della Costa. Achou o teatro otimo para uma temporada de revistas. Da conversa com Sandro e Maria resultou: — Virginia ficará com o TMDC enquanto Sandro e Maria forem ao Rio, para o Municipal. Porém, o casal tambem quer o "Carlos Gomes". Se Virginia a conseguir, poderá vir para o TMDC por 60 dias. Ela já está no Rio, cuidando disso. Responderá logo.

ULTIMA SEMANA de Procopio Ferreira, no "Natal", com a peça de Pedro Bloch, "Esta noite choveu prata" com a qual, há 8 semanas, foi inaugurado o teatrinho azul da praça Julio de Mesquita. Domingo proximo será a despedida de Procopio.

DONA MARIA ROSA Moreira Ribeiro, que cedeu a tradução de "A casa de Bernarda Alba" para o TMDC, a principio, tinha condicionado essa cessão à sua participação no elenco que Flaminio Bollini está dirigindo. Mas, agora, não. Cedeu, mas não estará no elenco. Tudo entre bons amigos: — ela, Fernanda de Barros, Sandro, Maria e Bollini. A estréia será a 17, 6.a-feira depois do Carnaval.

MAURICE VANNEU TEM corrido bastante, com os ensaios de "A casa de chá do luar de agosto". Anteontem, terminou a marcação de todos os atos. As oficinas do TBC tambem correm com cenarios e o guarda-roupa. Mais umas três semanas, parece, o TBC marcará a estréia da peça de John Patrick, que será a estréia de Vanneu.

JA' EM 4.a SEMANA a revista de Max Nunes e J. Maria, "Carnaval no Catete", que Pedro Ricci trouxe para o Sant'Ana. Gente simpatica no elenco: — Spina, Théo Braga, Olinda Alves, Vilma Rizzo, Jane Anderson, Patricia Laura, Auristela, J. Mafra, Tito Martini, Costinha, Ed Castro, Jean Geny, Ofelia Domingues, o "Trio de Ouro" e a Escola de Samba de Herivelto Martins.

SERA' "BENJAMIM DE OLIVEIRA" o nome de uma companhia de revistas só com artistas de côr, que está sendo organizada para estrelar, sabado agora, no Colombo, com a revista de Anselmo de Oliveira Filho e Ocirema Barbosa de Oliveira, "Carnaval no Braz".

LA' NO RIO, TAMBEM VAI surgir a Companhia Negra de Espetaculos Musicais, idéia do ator Chocolate, que espera contar com o concurso de artistas do Teatro Experimental do Negro, de Abdias Nascimento e do Conjunto Folclorico, de Solano Trindade. Chocolate tem grandes planos artisticos

MAIS SO' QUATRO DIAS teremos Ludy Veloso-Armando Couto, no Teatro Maria Della Costa, despedindo-se da carreira teatral, apos aquela dramatica decisão que tomaram domingo. Com sessões noturnas e vesperais, ainda poderemos resgatar, com esse esplendido casal, o preito da nossa homenagem, sofrendo, com Ludy e Armando, o crivo da desilusão. Eles merecem, nestes ultimos dias, as maiores manifestações de simpatia e de admiração.

O CASAL JOHNNY HERBERT já se mudou para o Rio. Johnny foi trabalhar num grande escritorio de advocacia. Eva Wilma acompanha-o, com planos para fazer televisão, por exemplo (lá mesmo no Rio) sem atrapalhar as outras funções profissionais do maridinho. Mais alguns meses, segundo até assinaram, Johnny e Vivinha virão para o "Natal".

DEPOIS DO CARNAVAL vamos ter duas grandes estréias: "A casa de Bernarda Alba", de Garcia Lorca, no Teatro Maria Della Costa e "A casa de chá do luar de agosto", de John Patrick, no Teatro Brasileiro de Comedias. Tambem se esperam, para depois do Triduo de Momo, duas novas revistas: uma no Aluminio, com Nelia Paula e outra no Santana, com a estréia de Mesquitinha, mas a mesma empresa que montou "Carnaval no Catete".

Escola de Bailado

Acham-se abertas, na secretaria da Escola de Bailado, (baixos do Viaduto do Chá), as inscrições para as alunas da Escola, (renovação de matricula).

As inscrições efetuar-se-ão, diariamente, das 13 às 17 horas, até o dia 16 do corrente.

CORREIO PAULISTANO
tradição de dignidade agora acima de partidos e independente de grupos

GIRO NOTURNO

COMENDADOR

UMA GRANDE TURMA esteve assistindo, anteontem, "Tudo é samba", na "boite" African: Ivone e Cesar de Alencar, Nora Ney e Jorge Goulart, Sonia e Biota Junior, casal Julio Rosemberg, o produtor cinematografico Carlos Manga e a "estrela" Inalda. Foram aplaudir o nosso "show" (do Herivelto Martins e deste cronista) que, felizmente, marca um bonito sucesso neste primeiro mês de 56.

WANDA ARDANUY continua cantando no "grill" do Othon Palace Hotel, onde está há muitos meses. Sempre com o seu excelente repertorio internacional.

LOUIS COLE ESTÁ "bolando" uma "bomba" que, quando esplodir, vai fazer uma onda, danada na vida noturna paulistana. Por enquanto, ele quer o maximo de segredo. Vamos deixar os dias correrem. Depois do carnaval, talvez, a grande noticia poderá ser publicada.

JORGE VEIGA NÃO pôde ficar em São Paulo. Ressentiu-se da saude, anteontem, e regressou (de trem, com varios colegas cariocas) para a "Cidade Maravilhosa".

A "NOITE DO APACHE", de amanhã, na "boite" Oasis, está justificando uma correria aos "ateliers", pois muita gente quer abafar mesmo, de apache ou de gigolette no tradicional baile de carnaval da "cave" da rua 7 de Abril. Paulinho Werneck tambem está pensando nas pessoas que vai convidar para o juri das fantasias.

ROSINHA TEM VISTO o seu "Lorcal" bastante concorrido, de amigos daqui e do Rio que querem prestigiar a sua "boite". Como "hostess" e cantando sambas, Rosinha vai enfeitando o "Lorcal", todas as noites.

TUDO SAINDO OK MESMO, Dom Ciccilo reabrirá a "boite" Lorde sabado agora ou domingo, para aproveitar bem o fim de semana, mormente com a apresentação da nova decoração que, dizem, está ficando bonita mesmo.

NO CAPTAIN'S BAR, a folia de Momo anda com as calorias à solta, já que Linda Batista, os criolos da batucada e mais Rosinha Lorcal garantem a animação, desde às 23,30 até à 1 da madrugada. Com serpentinas (coloridas) e tudo.

PELO TIPO DO ANUNCIO que vem publicando, a nova fase do "Caprice" se anuncia como uma continuidade do antigo Cassino OK. Pois os Arcuri, pai e filho, convidam os antigos frequentadores do OK para frequentarem o novo "Caprice".

ASSOCIAÇÃO PAULISTA DE COMBATE AO CANCER

AVISO

Solicitamos aos contribuintes desta Associação que exijam sempre a identificação de nossos cobradores, a fim de não serem enganados por pessoas sem escrupulos que se apresentam com esse titulo.

A DIRETORIA

REUNEM-SE HOJE OS ARTISTAS MODERNOS

Realizar-se-á hoje, às 20 horas, no Instituto dos Arquitetos, na rua Bento Freitas, 306, uma reunião dos artistas modernos de São Paulo para debater, elaborar os Estatutos e eleger a diretoria da União dos Artistas Plasticos Modernos recem-fundada.

Essa iniciativa é devida a varios artistas entre os quais, Alfredo Volpi, Waldemar Cordeiro, Mario Zanini, Clovis Graciano, Bruno Giorgi, Leopoldo Raimo, Marcelo Grasmann, Mario Gruber e outros, contanto já com cerca de 150 fundadores.

Os principais objetivos da UAPM, consubstanciados em quatro, são: 1 — garantir a hegemonia do artista na direção da cultura das artes plasticas; 2 — prestigiar e promover todos os empreendimentos que contribuam efetivamente para o incremento e a divulgação da arte e da estetica contemporaneas; 3 — lutar por condições que proporcionem aos artistas posições economica condigna e 4 — garantir a liberdade de criação.

RADIO & TV

FOI BEM ALEGRE o coquetel que Cesar de Alencar e Jorge Goulart ofereceram, anteontem, no Othon Palace Hotel, aos cronistas que julgaram o "Premio Roquete Pinto" de 55 (ambos foram contemplados a colegas tambem distinguidos com o "Roque" e a companheiros das "Unidas". Serviço finissimo, de salgadinhos e bebidas, do Othon. Abraços e cumprimentos por todos os lados. Naturalmente que houve saudações. Mas tudo num tom agradavel. Blota Junior, diretor de "broadcasting" da Radio Record, interrompeu suas ferias em Santos e subiu para o coquetel de Cesar e Jorge. E falou bonito como sempre.

ISMAEL NETO MORREU! A noticia veio rapidamente do Rio. Foi anteontem, à tarde. O veterano e aplaudido compositor, e cantor que fundou e dirigiu o conjunto vocal "Os cariocas" deixa uma folha de serviços em prol da musica popular brasileira invejavel mesmo. Deixa viuva, a cantora santista Heleninha Costa. O radio carioca ficou de luto na hora. E a noticia repercutiu pelo país inteiro, que lamentou o passamento de um rapaz tão bom, tão util, como era Ismael Neto.

SIMPLICIO ESTREOU ontem nas Associadas. Aliás, era um dos seus grandes sonhos, mesmo, entrar, um dia, para o "cast" do Sumaré, onde terá todas as possibilidades, tanto em radio como em televisão.

OSNY SILVA ASSINOU novo contrato com a Organização Victor Costa: mais dois anos entre São Paulo e Rio, para radio e televisão. Depois do carnaval, Osny, que está cantando na Mairingue Veiga, voltará para a sua Paulicéia e fará "rentrée" na Radio Nacional.

A PRK-30 SAIRÁ DO AR no proximo dia 9, para um natural periodo de ferias solicitado por Lauro Borges e Castro Barbosa. Mas, passados os dias de descanso legal, ambos retornarão à Radio Nacional.

EM TELEDRAMA, PARA sabado agora, o Canal 5 está anunciando "O caminho da volta" original de José Castelar. Ensaios sob a responsabilidade de Helio Quaresma. A direção de TV, sempre, de Helio Tozzi. Figurarão no elenco: Valdir Guedes, Judi, Lucy Meireles, Roberto Maia, Edson França, Alda Machado, Leda Fortes, José Russo e Ruth Schelski.

OSWALDO MOLES FEZ para amanhã, em "Gente que fala sozinha", para a TV-Record uma nova coleção de monologos. Entre eles, um, para Gregorian (lembrando o velho teatro) que marcará a estreia de Gregorian como tele-ator. (Vai sair coisa boa, na certa).

TV EM DESFILE

PROGRAMAS DE HOJE

TV 3

12,30 as 14,00 — Programação diurna
18,00 — Cine Trol
18,35 — Veja como se cozinha
19,00 — "Seu" Pepino
19,15 — Reporter Esso
19,35 — A Bola do Dia
19,45 — Fabulas Animadas "Heidi"
20,10 — Musica, doce musica
20,35 — Batalha de Sucessos "REOR"
21,05 — Mappin Movietone
21,25 — Tele-Novela
22,30 — Imagens do Dia
22,50 — Forum dos Esportes

TV 5

18,55 — Abertura
19,01 — Zaz-Traz "Estrela"
19,33 — Seriado
20,00 — Isto é America
20,15 — Namorados Valery
20,30 — Intimidade
21,00 — Sala de Conserto Schwartzman
21,31 — CCB Telejornal
21,45 — Encontro Musical Aliança
22,05 — Filme "Vivendo e aprendendo"
22,35 — Entrevistas

TV 7

11,00 as 12,30 — Programação diurna
18,00 — Sessão Zig-Zag
18,55 — Jockey Club
19,00 — Sportvisão
19,30 — Nosso Amigo Arrelia
20,00 — Audições Fototica
20,30 — Cr$ 1.000.00 por minuto
21,15 — Atualidades Bendix
21,30 — Adega Cidalia Meireles
22,00 — Historias que a vida escreveu
23,00 — Ultima Edição

CINEMA

PROGRAMAS DE HOJE

CENTRO

MARABA' — Cinemascope — **Sangue Rebelde** — Com Rock Hudson — Proib. 10 anos — J. N. — Desde às 13,30 hs.

MONARK — **Salario do Medo** — Com Charles Vanel — Proib. 14 anos — J. N. — Às 17,50, 20 e 22,10 horas.

NORMANDIE — **O Salario do Medo** — Com Vera Clouzot — Proib. 14 anos — J. N. — Desde às 13,30 horas.

PLAZA — Cinemascope — **Sangue Rebelde** — Com Barbara Rush — Proib. 10 anos — J. N. — Desde às 13,30 hs.

PEDRO II — **Sete Homens Enfurecidos** — Com Debra Paget — **Dragões Com Azas** — Proib. 14 anos — J. N. — Desde às 9,20 horas.

REPUBLICA — Cinemascope — **Carmen Jones** — Com Dorothy Dandridge — Proib. 18 anos — J. N. — Desde às 14 horas.

RITZ — (S. João) — **O Idolo de Ouro** — Com J. Sheffield — **Bomba** — Proib. 10 anos — J. N. — Desde às 14 hs.

STA. HELENA — **Feitiço do Amazonas** — Tecnicolor — — Nacional — **O Espadachim Negro** — J. N. — Desde às 9 horas.

BAIRROS

AMAZONAS — **Jornada Sangrenta** — Com Audie Murphy — **A Grande Rebelde** — Proib. 10 anos — J. N. — Às 19 horas.

BRAZ POLITEAMA — **O Idolo de Ouro** — Com Bomba — **Caminhe Para Leste** — Proib. 10 anos — J. N. — Às 19 horas.

CINEMAR — (Sto. Amaro) — **Salario do Medo** — Com Charles Vanel — **Valentia de Gigantes** — Proib. 14 anos — J. N. — Às 18.30 horas.

GLORIA — **O Idolo de Ouro** — Com Johnny Sheffield — **Os Tres Mosqueteiros** — Proib. 10 anos — J. N. — Às 19 horas.

HOLLYWOOD — **O Idolo de Ouro** — Com Bomba — **A Venus de Bagdá** — Proib. 10 anos — J. N. — Às 19 hs.

ITAMARATI — **Salario do Medo** — Com Charles Vanel — Proib. 14 anos — J. N. — Às 20 e 22,10 horas.

ICARAI — **O Idolo de Ouro** — Com J. Sheffield — **Os Turbulentos** — Proib. 10 anos — J. N. — Às 14 e 19 hs.

ITAIM — **Tormenta Sobre a Africa** — Com Louiz Howard — **Romance de Minha Vida** — Proib. 14 anos — J. N. — Às 19 horas.

IRIS — **Nas Selvas de Zanzibar** — Com Sheila Sim — **A Grande Tentação** — Proib. 10 anos — J. N. — Às 19 hs.

IDEAL — **Panico em Singapura** — Com Dan Duryea — **De Homem Para Homem** — J. N. — Às 19 horas.

LINS — **Salario do Medo** — Com Charles Vanel — Proib. 14 anos — J. N. — Às 19,30 e 21,40 horas.

MARINGA' — **Senda de Sangue** — Com John Payne — **Céu de Estrelas** — Proib. 14 anos — J. N. — Às 20 horas.

OBERDAN — **Erva do Diabo** — Com Lilia Leeds — **Almas Em Desespero** — Proib. 18 anos — J. N. — Às 19 horas.

PHENIX — **O Idolo de Ouro** — Com Johnny Sheffield — Proib. 10 anos — J. N. — Às 19,30 e 21,30 horas.

REGENCIA — Cinemascope — **Sangue Rebelde** — Com Rock Hudson — Proib. 10 anos — J. N. — Desde às 14,15 hs.

RADAR — Cinemascope — **Sangue Rebelde** — Com Barbara Ruch — Proib. 10 anos — J. N. — Às 20,15 e 22 horas.

RITZ — (Consolação) — **Salario do Medo** — Com Charles Vanel — Proib. 14 anos — J. N. — Desde às 13,30 hs.

RECREIO — **O Idolo de Ouro** — Com Bomba — **Ambição Que Mata** — Proib. 10 anos — J. N. — Às 19 horas.

ROXY — **A Rainha do Mar** — Com Esther Williams — **Veneração** — J. N. — Desde às 13,30 horas.

REX — **Deus Lhe Pague** — Com Arturo de Cordova — **Grito de Vingança** — Proib. 10 anos — J. N. — Às 19 horas.

S. JORGE — **Dominado Pelo Crime** — Com Tony Curtis — **Revolta do Desespero** — Proib. 14 anos — J. N. — Às 19 horas.

SAVOY — **A Espada Sarracena** — Com Ricardo Montalban — **De Tanga e Sarong** — J. N. — Às 19 horas.

S. LUIZ — **Kit Carson** — Com Jon Hall — **Patrulha de Assalto** — J. N. — Às 19 horas.

S. GERALDO — **Herança Maldita** — Com Louiz Hayward — **Eco do Pecado** — J. N. — Às 18,30 horas.

SAMMARONE — **O Idolo de Ouro** — Com J. Sheffield — Proib. 10 anos — **A Meia Noite do Amor** — J. N. — Às 19 horas.

TROPICAL — **Salario do Medo** — Com Charles Vanel — Proib. 14 anos — **Alçapão Sangrento** — J. N. — Às 18,45 horas.

TUCURUVI — **Um Dia de Vida** — Com Kim Hunter — **O Morro dos Maus Espiritos** — J. N. — Às 19,15 horas.

CIRCO

CIRCO PIOLIN — Todas as noites, variedades novas além de Piolin e Pinatti — Na 2.a parte, a comedia de M. J. — "A VIDA TEM TRES ANDARES" — Às 20,30 horas.

CORREIO PAULISTANO
para assinaturas e publicidade procure o Agente local ou dirija-se à Administração em São Paulo.
— RUA LIBERO BADARÓ, 661 —

APARENTEMENTE FACIL PARA SALOMÃO O SEU 1.o COMPROMISSO EM CIDADE JARDIM

O "CRACK" GAUCHO DISPUTARA' O G. P. "GOVERNADOR DO ESTADO" ENFRENTANDO FILOSOFO, FANFAN, RUMBO, COURAGEUSE, QUEBEC, HIGH BALL, LEOCADIA, CANALETTO E RUMOR

O Jockey Club de São Paulo prestará domingo carinhosa homenagem ao chefe do executivo paulista, fazendo disputar, em Cidade Jardim, como ponto alto de um vistoso conjunto de oito pareos, o Grande Premio "Governador do Estado", em 2.000 metros, com 250 mil cruzeiros de dotação e aberto a animais nacionais e importados de boa classe. A carreira, que costuma reunir, todos os anos, os melhores corredores do momento, não fugiu à regra. Foram anotados os bem conhecidos Filosofo, Courageuse, Fanfan, Rumbo, Quebec, High Ball, Leocadia, Canaletto e Rumor e ainda um desconhecido do publico paulista, mas idolo já do publico gaucho e vencedor tambem no novo hipodromo de Curitiba: o craque Salomão ganhador das maiores provas de Moinhos de Vento, inclusive do ultimo "Bento Gonçalves", e do G. P. "Paraná", em Taruman. Esse filho de Confeso é realmente um animal de qualidades excepcionais e, trazido para o nosso meio, não deu mostra sequer de desambientação. Tem trabalhado como nos seus melhores dias e, mesmo na grama, onde já foi submetido a diversos exercicios, não demonstrou sequer estranheza pelo terreno. Salomão tem, realmente, marcantes possibilidades na grande prova, mas não se poderá negar que terá ele na importante carreira adversarios de primeira grandeza. Rumbo, por exemplo, já o escoltou na maior prova do turfe paranense Canaletto e Rumor são animais muito corredores e atravessam muito boa fase. Fanfan ganhou ainda agora o "25 de Janeiro" e Courageuse tem melhor estado, perfilando-se, esta e aqueles, como perigosos adversarios do novo pensionista de Tajarin.

A presença de Salomão na pista paulista é, por si só, um motivo de grande interesse turfistico.

O PREMIO "RODOLFO CRESPI"

Faz parte do programa da domingueira, em Cidade Jardim, um segundo grande atrativo — o premio "Rodolfo Crespi", em 1.000 metros, com as inscrições de Guayaquil, High Master, Ligeiro, Geranio, Flamel, Hermano, Adieu, Obstinado e Fairlight.

A prova marcará o reaparecimento do cavalo Ligeiro, que, após uma serie de destacadas atuações, falhou em duas ou tres oportunidades sem qualquer explicação. Continua muito bem e apto a restabelecer a corrente de vitorias.

PREMIO "JOSÉ FRANCISCO ARANHA" HOJE NO HIPODROMO CAMPINEIRO

Interessante o campo dessa prova — Informes e prognosticos do "Correio Paulistano" — Programa e montarias oficiais

CAMPINAS, 1 (Correio) — O Jockey Club de Campinas, dando inicio às suas atividades de fevereiro, fará realizar amanhã, 5.a-feira, à noite, no velho Bonfim, a sua 5.a festa da temporada.

O programa está formado por sete provas, todas muito interessantes e prometendo boas disputas.

A carreira de maior interesse é a denominada "José Francisco Aranha", em 1.400 metros e com a prometida participação Canto Lindo, Ibaybai, Itaiquara, Edai, Cashemere, Pitadinha e Ingrata.

INFORMES

A seguir encontrarão os leitores os informes do C.P. para as carreiras de amanhã, quinta-feira, à noite, em Campinas:

1.o PAREO — Cr$ 12.000,00 — 1.500 metros — Às 19,15 horas.

		Ks.	
1-1	Rio Beau, J. P. Mar.	58	2
2-2	Aratú, M. Nappo	49	3
(3	Goody, F. Penido ..	54	5
3(			
(4	Nena Linda, M. Sigr.	56	1
(5	Marialino, D. Mach.	54	6
4(			
(6	Eskie, J. Santos ...	52	4

Marialino reapareceu após longa ausencia e não correu de todo mal, embora largasse com sensivel atraso. Agora, mais aguerrido, acreditamos em sua vitoria. Aratú, que vem de segundo, e Rio Beau, bem situado na distancia, são os melhores, a seguir.

2.o PAREO — Cr$ 15.000,00 — 1.200 metros — Às 19,45 horas.

		Ks.	
1-1	Malbarito, R. Penido	56	2
(2	Golieur, J. O. Sousa	56	1
2(			
(3	Pingo, L. Acuña ...	56	3
(4	Sirinx, F. Pereira ..	54	5
3(			
(5	Amuseur, J. P. Santos	56	7
(6	Garruchita, O. V. An.	54	4
4(			
(7	Pirofonio, M. Gonveia	56	6

Garruchita apanhou uma turma das mais camaradas e, normalmente, deve levar a melhor. Malbarito e a ligeira Sirinx devem disputar a segunda colocação. Preferimos esta ultima para a formação da dupla.

3.o PAREO — Cr$ 15.000,00 — 1.200 metros — Às 20,15 horas.

		Ks.	
1-1	Coquet, R. Penido .	53	7
(2	Etoril, M. Gonveia ..	54	5
2(			
(3	Dom Cícero, G. Maid.	56	2
(4	Eber Shah, A. Nobr.	58	3
3(			
(5	Curiatan, A. Cabrei.	58	8
(6	Dom Irany, J. O. Sou.	58	6
4(			
("	El Menor, J. O. Sousa	54	1
("	Alsax, J. O. Sousa .	56	4

Coquet, que vai reaparecer em companhia favoravel e com bons trabalhos, parece-nos a mais provavel ganhadora. Estoril, que vem de vitoria, e El Menor cuja forma é boa, têm chance com relação à dupla.

4 PAREO — Cr$ 15.000,00 — 1.400 metros — Às 20,50 horas.

		Ks.	
1-1	Gostosa, A. Nobrega	53	5
2-2	Gaudéria, J. O. Sousa	53	6
(3	Iamba, N. Pereira .	53	6
3(			
(4	Tabi, L. Abreu	55	4
(5	Haila, A. Lucca ...	53	2
4(			
(6	Tadeusinho, G. Maid.	55	1

Agradou-nos a primeira apresentação da Gauderia. Desta feita, mais aguerrida, não deve ser derrotada. Gostosa, que vem melhorando de corrida para corrida, surge como a inimiga principal. Iamba é o melhor azar do pareo.

5.o PAREO — Cr$ 12.000,00 — 1.200 metros — Às 21,25 horas.

		Ks.	
(1	Palmito, M. Nappo .	53	7
1(			
(2	Pibe Lindo, M. Sign.	56	6
(3	Corcovado, J. O. Sou.	58	5
2(			
(4	Huguenote, G. Rago.	48	3
(5	Darienzo, A. Nobrega	54	8
("	Flamy, F. Macedo .	56	9
(6	Pirro, XX	58	3
(7	Fetiche, XX	52	4
4(			
(8	Ondó, D. Machado .	56	10
(9	Robenprince, M. Gou.	56	1

Palmito venceu com muita facilidade na ultima quinta-feira e como a turma não é essas coisas, acreditamos na repetição, já que o filho de Lunar mostrou ser de corrida. Darienzo, que anda bem, deve formar a dupla. Aos azaristas é bem lembrado o Ondó, que na ultima apresentação não foi feliz na partida.

6.o PAREO — Cr$ 15.000,00 — 1.400 metros — Às 22,05 horas.

		Ks.	
1-1	Dalul, A. Nobrega .	58	7
(2	Nimbus, J. Santos ..	54	3
2(			
(3	Orsini, R. Constantino	54	6
(4	Blackland, XX	54	1
3(			
(5	Jucurú, J. O. Sousa .	58	1
(6	Denuncia, E. Silva .	52	5
4(			
(7	Bucamenta, M. Gou.	50	4

Bucamenta, que voltou correndo muito e com um piloto desinteressado pela vitoria, é agora figura principal. Denuncia tem um bom trabalho para a distancia. Deve secundar a gaucha. Dentre os demais destaca-se Imbus, sempre um bom corredor.

7.o PAREO — "José Francisco Aranha" — Cr$ 20.000,00 — 1.400 metros — Às 22,45 horas.

		Ks.	
(1	Canto Lindo, M. Napo	55	6
1(			
(2	Ibaybai, T. O. Silva	53	1
(3	Itaiquara, E. Silva ..	53	7
2(			
(4	Edaí, F. Maceno . .	55	4
(5	Massapé, (excluido) .	53	3
3(			
(6	Cashemére, N. Perei.	53	2
(7	Pitadinha, XX	53	3
4(			
(8	Ingrata, J. O. Sousa	53	5

Cashemére, nada sentindo, pode levar a melhor, pois venceu com muita facilidade. Todavia, sua tarefa está condicionada à raia. Na macia acreditamos em sua vitoria. Edaí, que na ultima já acusou progressos surge como sério candidato, podendo até vencer. Pitadinha é bem lembrada aos caçadores de pules altas.

PALPITES DO "CORREIO PAULISTANO"

BONFIM

NOSSO FAVORITO	O INIMIGO	A DIFERENÇA
MARIALINO	ARATU	RIO BEAU
GARRUCHITA	SIRINX	MALBARITO
COQUET	ESTORIL	EL MENOR
GAUDERIA	GOSTOSA	IAMBA
PALMITO	DARIENZO	ONDO'
BUCAMENTA	DENUNCIA	NIMBUS
CASHEMERE	EDAI	PITADINHA

FOSTER-JUGLANS, ITRIO E QUICK FORÇAS MAIORES NA SABATINA

HA ALGUMAS FORÇAS EM EVIDÊNCIA NO PROGRAMA — MONTARIAS COMBINADAS

Estão bem formadas sete provas da sabatina paulista, mas há algumas forças destacadas, no entender dos apostadores. Assim é que de pronto foram apontados como os maiores favoritos Foster-Juglans, Itrio e Quick. Há outrso nomes em evidencia: Araçatuba, Quimono, Atica e Rojão.

MONTARIAS PROVAVEIS

Estão combinadas as seguintes montarias para as corridas de sabado, em Cidade Jardim:

1.o PAREO — Cr$ 50.000,00 — 1.400 metros — Às 15 horas.

		Ks.	
1-1	Araçatuba, A. Xavier	56	6
2-2	Andorinha, N. Perei.	56	5
(3	Hayden, W. P Farias	56	4
3(			
(4	Flor do Mato, R. Za.	56	3
(5	Quichua, M. Signor.	56	2
4(			
(6	Hosanarose, V. P. F.o	56	1

2.o PAREO — Cr$ 50.000,00 — 1.600 metros — Às 15 horas.

		Ks.	
(1	Foster V. Pinhe. F.o	56	3
1(			
("	Juglans, G. Massoli	56	6
2-2	Iritaca, C. Lira	56	5
(3	Faisão, O. Reichel .	56	2
3(			
(4	Jacutinga, W. Mont.	54	1
(5	Roskilde, E. Gonçal.	56	7
4(			
(6	Grevista, O. V. And.	54	4

3.o PAREO — Cr$ 50.000,00 — 1.400 metros — Às 15,30 horas.

		Ks.	
(1	Quimono, L. Gonçal.	56	8
1(			
(2	Aliador, G. Massoli .	53	5
(3	Good Morning, N. Pe.	56	2
2(			
(4	Faisal, J. P. Sousa .	56	7
(5	Gibraltar, A. Xavier	56	4
3(			
(6	Haitiano, R. Zamudio	56	3
(7	Flying Wonder, W. M.	56	9
4(8	Doidivanas, M. Alon.	56	1
(9	Salu, E. Gonçalves .	56	7

4.o PAREO — Cr$ 50.000,00 — 1.600 metros — Às 16,05 horas.

		Ks.	
1-1	Itrio, L. Gonçalves		4
2-2	Cursaal, .. Irigoyen	57	3
3-3	Heranger, A. Xavier	58	5
(4	Pavuna, B. Araujo .	57	2
4(			
(5	Minarso, S. Santos .	57	1

5.o PAREO — Cr$ 60.000,00 — 1.600 metros — Às 16,40 horas.

		Ks.	
(1	Garcita, J. Carvalho	55	5
1(			
(2	Ofaly, A. D. Xavier .	55	3
(3	Atica, O. Reichel ..	55	1
2(			
(4	Donzelle, G. Massoli	55	4
(5	Roca, L. González	55	
3(			
(6	Hildinha, A. Xavier .	55	6
(7	Içá, L. B. Gonçalves	55	2
4(			
(8	Hakubai F. Costa ..	55	3

6.o PAREO — Cr$ 60.000,00 — 1.600 metros — Às 17,20 horas.

		Ks.	
1-1	Rojão, L. González .	55	4
(2	Ismael, N. Pereira	55	6
2(			
(3	Eco, R. Olguin . ..	55	1
(4	Hoje, L. B. Gonçalves		2
3(			
(5	Giroé, T. P. Sousa .	55	5
(6	Lindo Pingo, G. Mas.	55	7
4(			
(7	Massapé, E. Gonçal.	55	2

7.o PAREO — Cr$ 40.000,00 — 1.300 metros — Às 18 horas.

		Ks.	
(1	Quick, W. P. Farias	58	11
1(			
(2	Fredini, E. Gonçalv.	55	6
(3	Ajax, G. Santos ..	55	6
2(4	Onosma, G. Sibik ..	48	1
(5	Cravinho, A. Xavier	58	8
(6	Miss Mar, R. Zamu.	56	9
3(7	Al Cobaça, M. Teixe.	54	4
(8	Anambé, B. Araujo .	55	10
(9	Golden Horse, R. Olg.	54	2
4(10	Rocim, V. Pinhei. F.o	57	7
(11	Gavealinho, N. Per	55	3

oOo

Todos os pareos na areia, sendo o 7.o pela variante.

HIPODROMO PAULISTA DE TROTE

PROGRAMA PARA AS CARREIRAS DE AMANHÃ

Ficou formado ontem o seguinte programa para as corridas de amanhã em Vila Guilherme:

1.o Pareo — A's 13,30 horas — Distancia 1.800 metros.

1	Atalaia, J. Delgado ...	—
2	Arani, G. Fiacchi	60
3	Barone, S. R. Loren.	—
(4	Centauro, G. Citti	40
4)		
(5	Chispa, Ag. Oliveira ..	40

2.o Pareo — A's 14.00 horas — Distancia 2.200 metros.

1	Arauto, J. Delgado ...	60
(2	Lilia, P. Mello	—
2)		
(3	Londrina, Am. Carpin.	20
(4	Rosaura, A. Luiz	40
3)		
(5	Perola, L. Rotta	—
(6	Cabrocha, E. Andreini	20
4)		
(7	Lisboa, G. Citti	60

3.o Pareo — A's 14.30 horas — Distancia 1.800 metros.

1	Nigrus, M. Manzione ..	20
(2	Neusa, J. Belfiore	20
2)		
(3	Dinamarqueza, C. Lem.	20
(4	Pitanga, R. Gastaldini	20
3)		
(5	Marilene, Ag. Oliveira	20
(6	Troia, S. R. Lorenzini	—
4)		
(7	Serrinha, A. Manzione	40

4.o Pareo — A's 15,00 horas — Distancia 1.900 metros.

1	Detroit, G. Fiacchi ..	40
2	Lexington, F. Fiorani .	60
(3	Cadete, J. Fernandes .	60
3)		
(4	Raio de Sol, J. Furtado	40
(5	Nebraska, J. Belfiore .	40
4)		
(6	Sampaulino, A. Carp.	40

5.o Pareo — A's 15,30 horas — Distancia 1.900 metros.

(1	Le Tofane, R. Gast. ..	—
1)		
(2	Can-Can, A. Luiz	—
(3	Biruta, L. Macarini ..	—
2)		
(4	Festim, V. Papaleo ...	—
(5	Lindo, S. R. Lorenzini	—
3)		
(6	Dakar, J. Lyon	—
(7	Bambino, S. Sapienza	—
4)		
(8	Liamar, F. Fiorani ..	20

6.o Pareo — A's 16,00 horas — Distancia 1.900 metros.

1	Briscola, E. Andreini .	20
(2	Starless, A. Fusco	—
2)		
(3	Sirocco, R. Gastaldini	20
(4	Santée, P. Santoni ..	—
3)		
(5	Jackson, J. Furtado .	20
(6	Tarro, Ag. Oliveira ..	—
4)		
("	Vaidosa, A. Luiz	—

7.o Pareo — A's 16,30 horas — Distancia 1.800 metros.

(1	Engenho Velho, J. M. A.	20
1)		
(2	Ali, R. Gastaldini ...	60
(3	Cima Tosa, C Mat, F.	60
2)		
(4	Adventurous, A. Man.	—
(5	Supremacy, S. Max. ..	40
3)		
(6	Tiririca, E. Anreini ..	—
(7	Gary, J. Belfiore	—
4)		
("	Flautim, J. Carpinelli .	40

8.o Pareo — A's 17,00 horas — Distancia 1.900 metros.

1	Julien, G. Fiacchi	20
(2	Lenora, E. Andreini ..	—
2)		
(3	Baiardo, P. Santoni ..	—
(4	Eventide, A. Manzione	40
3)		
(5	Philadelphia, J. Fern.	—
(6	Comanche, J. Lyon ..	40
4)		
(7	Sioux, L. Rotta	40

9.o Pareo — A's 17.30 horas — Distancia 2.200 metros.

(1	Macapá, A. Neves ...	—
1)		
(2	Delfim, F. Fiorani ...	20
(3	Sargento, J. Lyon	20
2)		
(4	Hope, A. Manzione ...	—
(5	Decorah, E. Andreini .	—
3)		
(6	Noiva, A. Carpinelli ..	—
(7	Joazeiro, R. Gastaldini	20
4)8	Sarita, S. Sapienza ..	20
("	Rialto, J. Belfiore	—

O CARTÃO DE APRESENTAÇÃO DO CRAQUE GAUCHO SALOMÃO

SUAS VITORIAS E SUAS DERROTAS — ATIVO DE PREMIOS

O cavalo Salomão, que tem a sua estréia marcada para domingo em Cidade Jardim, disputando o Grande Premio "Governador do Estado", é, sem duvida, um dos melhores produtos já saidos dos campos de criação do Rio Grande do Sul.

Muito bom ganhador, o gaucho tem como o seu melhor cartão de apresentação a sua propria campanha.

Publicamos a seguir, as atuações do filho de Confeso:

1.o sobre Musete, 18-12-54, com 53 quilos, tempo 98"2 (1.500 metros).

1.o sobre Negro Velho, 26-12-54, com 53, tempo 97" (1.500 metros).

3.o para Muruti 3-4-55, com 53, tempo 101" (recorde p/ .... 1.600).

1.o sobre Lee Fox, 10-4-55, com 54 tempo 105" (1.600 metros).

1.o sobre Linda Fox, 3-5-55 com 54, tempo 117"4 (1.800 metros).

G. P. "Cruzeiro do Sul" (2.a prova da "Triplice Coroa") — 2.200 metros — Cr$ 60.000,00 — 1.o Salomão; 2.o Muruti. Tempo 143"2 (recorde 143") 15-5-55.

G. P. "Governador do Estado" — 2.200 metros — Cr$ .... 400.000,00 — 1.o Muruti; 2.o Don Elias; 3.o Salomão (Tempo 145"1) 22-5-55 (52).

G. P. "Coronel Caminha" — (3.a prova da "Triplice Coroa" — Cr$ 80.000,00 — 3 200 metros — 19-6-55 — 1.o Salomão; 2.o Muruti (tempo 214" — recorde 210") (52).

G. P. "Diretoria Geral de Remonta" — 2.200 metros — Cr$ 40.000,00 — 3-7-55 — 1.o Salomão; 2.o Don Elias (tempo .... 143"3 — recorde 143").

1.o sobre Mahoma, 31-7-55, com 50, tempo 101"4 (recorde 101" — 1.600).

G. P. "Protetora do Turfe" — 2.200 metros — Cr$ 150.000,00 — 7-9-55.

Em 1.o Major; 2.o Salomão (55). Tempo: 143"3.

1.o sobre Seu Neto, 20-9-55, com 53, tempo 109"1 (1.700 metros).

1.o, sobre Mariscal, 24-9-55, com 56 tempo 116"2 (1.800 metros.

G. P. "Comparação" — 2.200 metros — Cr$ 2.200 metros — Cr$ 60.000,00 — 16-10-55 — 1.o Salomão; 2.o Garrincha. Tempo 145"4 (57).

G. P. "Bento Gonçalves", em 3.200 metros — Cr$ 300.000,00 — 1.o Salomão; 2.o Normag; 3.o Ciro. Tempo: 213"1.

G. P. "Presidente da Republica" — 2.500 metros — Cr$ 60.000,00 — (4-12-55) — 1.o Salomão (53); 2.o Normag. Tempo (63"4).

G. P. "Paraná" (em Taruman, Curitiba) — 3.00 metros — Cr$ 400.000,00 — 11-12-55 — 1.o Salomão (6); 2.o Rumbo. Tempo 192" 4|10.

Soma ganha até o momento: — Cr$ 1.174.000,00.

PATRICIA, SALOMÃO E LIGEIRO, COM MAIORES PRETENSÕES NA DOMINGUEIRA

Equilibradas as carreiras, mas já foram revelados os favoritos — Pilotos provaveis

As oito provas que compõem o programa da domingueira de Cidade Jardim não estão faceis. Todos os pareos estão bem formados, reunindo muitos concorrentes e de forças parelhas. Mas os "entendidos" já revelaram os seus favoritos: Anisette, Graniso, Karenina, Patricia, La Pyramide, Ligeiro, Salomão e Abilio. De todos, porem, parecem mais proximo da vitoria Patricia Salomão e Ligeiro.

MONTARIAS

Estão combinadas as seguintes montarias para as corridas de domingo, à tarde, em Cidade Jardim:

1.o PAREO — Cr$ 40.000,00 — 1.200 metros — Às 13,30 horas.

		Ks.	
(1	Mariuza, M. Alonso .	55	5
1(			
(2	Corina, M. Signoretti	55	2
(3	Anisette, O. V. And.	51	1
2(			
(4	Negra Linda, R. Olg.	54	3
(5	Enilde, M. Teixeira .		8
3(			
(6	Godivana, F. Sobrero	58	4
(7	Perereca, T. P. Sousa	56	6
4(			
(8	Esteira, W. Montan.	56	7

2.o PAREO — Cr$ 60.000,00 — 1.800 metros — Às 14 horas.

		Ks.	
1-1	Graniso, F. Costa ..	55	5
2-2	Francfort, F. Irigoyen	55	6
(3	Guaiaco, F. Sobrero	55	1
3(			
(4	Iflare, A. Xavier ...	55	4
(4	Dimanche, G. Massoli	5	2
4(			
(6	Kique, R. Olguin ...	55	3

3.o PAREO — Cr$ 40.000,00 — 1.609 metros — Às 14,35 horas.

		Ks.	
1-1	Karenina, F. Irigoyen	56	2
2-2	Pimpolho, V. Pin. F.o	58	7
(3	Ginestra, F. Costa ..	55	4
3(			
(4	onsagrdao, W. Mont.	55	3
(5	Imperium, E. Gonçal.	66	5
4(			
(6	Elfos, R. Zamudio ..	54	1

4.o PAREO — Cr$ 60.000,00 — 1.300 metros — Às 15,10 horas.

		Ks.	
(1	Isanora, F. Costa ..	55	7
1(			
("	Soldanella, M. Alonso	55	6
2-2	Patricia, V. Pinh. F.o	55	5
(3	Hedda, L. B. Gonçal.	55	4
3(			
(4	Sabrina, O. Reichel .	55	2
(5	Raff, J. Camargo ...	55	2
4(			
(6	Ortega, A. Xavier ..	55	1

5.o PAREO — Cr$ 50.000,00 — 1.200 metros — Às 15,50 horas.

		Ks.	
(1	La Pyramide, L. Gon.	54	11
1(2	Rinxa, R. Olguin ..	54	7
(3	Dorvalino, R. Zamu.	56	9
(4	Dresden, M. Signor.	56	10
2(5	San Martin, M. Alon.	56	4
(6	Kathleen, C. Taborda	54	12
(7	Rafan, E. Garcia ..	56	3
3(8	Carottee, C. Massoli .	54	5
(9	Fair Esquire, S. San.	56	2
(10	Ioiô, J. Gental	56	13
(11	Don Armando, F. So.	56	1
4(			
(12	Hayla, A. D. Xavier	54	8
(13	Gaillard, J. P. Sousa	56	6

6.o PAREO — "Rodolfo Crespi" — Cr$ 80.000,00 — 1.000 metros — Às 16,30 horas.

		Ks.	
(1	Guayaquil, G. Silva .	53	2
1(			
(2	High Master, R. Olg.	51	9
(3	Ligeiro, F. Costa	58	6
2(			
(4	Geranio, F. Irigoyen	53	1
(5	Flamel, M. Alonso .	53	7
3(			
(6	Hermano, A. Xavier	50	1
(7	Adieu, R. Zamudio .	60	3
4(8	Obstinado, L. Vargas	50	4
(9	Fairlight, F. Pereira	50	5

7.o PAREO — G. P. "Governador do Estado" — Cr$ 250.000,00 — 2.000 metros — Às 17,15 horas.

		Ks.	
(1	Salomão, O. Reichel .	55	2
1(			
("	Filosofo, L. B. Gonç.	55	9
(2	Fanfan, G. Massoli .	54	1
2(			
(3	Rumbo, E. Garcia ..	60	4
(4	Courageuse, D. P. S.	53	6
3(5	Quebec, L. González	55	8
(6	High Ball, T. P. Sou.	55	5
(7	Leocadia, R. Olguin	48	3
4(8	Canaletto, F. Irigoy.	55	10
("	Rumor, Greme Jr. ..	55	7

8.o PAREO — Cr$ 50.000,00 — 2.000 metros — Às 18 horas.

		Ks.	
(1	Abilio, M. Alonso ..	56	3
1(			
(2	Desaforo, O. Reichel	56	8
(3	Rossi, J. Camargo ..	56	2
2(			
(4	Pirasol, L. B. Gonç.	56	4
(5	Flavo, L. González .	56	7
3(			
(6	Descampado, A. Xav.	53	5
(7	Jambon, T. P. Sousa	56	1
4(			
(8	Inefavel, O. Santos	51	6

oOo

Todos os pareos na grama.

Dr. Uzeda Moreira

Pulmão, Coração, Aparelho Digestivo, Rins, Raio X — Tratamento da Tuberculose e da Asma

Consultas das 9 às 12 e das 14 às 19 horas

Rua Libero Badaró, 452

Telefone: 32-3423

Tel. Residencia: 51-4055

RESULTADOS DE SÃO VICENTE

1.o Pareo — 1.500 metros

1.o, Soberana, A. Medina; 2.o, Gunga Din, L. Acuña — Venc. (3) 94,00; dupla (13) 34,00; placês (3) 28,00 e (1) 14,00.

2.o Pareo — 1.600 metros

1.o, Blue Light, M. Cataldi; 2.o, Contente, L. Acuña — Venc. (3) 18,00; dupla (23) 21,00; placês: (3) 10,00 e (2) 10,00 — Não correram: Fumeiro n. 1 e Brilhantina n. 6.

3.o Pareo — 1.200 metros

1.o, Jácea, A. Monteiro; 2.o, Deastera, A. Silva — Venc. (4) 134,00; dupla (33) 677,00; placês: (4) 99,00, (3) 48,00.

4.o Pareo — 1.200 metros

1.o, Hirca, L. A. Pinheiro; 2.o, Aralu J. Carmo— Venc. (1) 49,00; dupla (12) 112,00; placês: (1) 26,00, (2) 28,00 — Não correu Amigão n.o 3.

5.o Pareo — 1.200 metros

1.o, Eracela, D. Garcia; 2.o, Pafuncio, I. Pinheiro — Venc. (3) 18,00; dupla (13) 25,00; placês: (3) 14,00 e (1) 19,00.

6.o Pareo — 1.100 metros

1.o Guaia, J. Cruz; 2.o, Araçanga, C. Calleri — Venc. (1) 15,00; dupla (13) 18,00; placês: (1) 12,00 e (3) 13,00 — Não correu Coreia.

7.o Pareo — 1.100 metros

1.o Sal Amargo, W. Meireles; 2.o, Felix, A. Cunha; 3.o, Arangá, I. Pinheiro — Venc. (6) 2600; dupla (13) 31,00; placês: (6) 14,00, (1) 14,00 e (3) 14,00.

Movimento da casa de apostas Cr$ 3.677.98000.

Portões Cr$ 4.880,00.

Total geral Cr$ 3.682.860,00.

Raia: seca.

JANIO CONVIDADO PARA ASSISTIR AO "G. P. GOVERNADOR DO ESTADO"

O governador Janio Quadros foi convidado pela diretoria do Jockey Club de São Paulo, que esteve em palacio, para assistir ao Grande Premio "Governador do Estado" pareo de honra do festival de domingo proximo em Cidade Jardim.

FUTEBOL VARZEANO

JUVENIL TROPICAL 3 VS. JUVENIL GUARANI, 0

Prosseguindo a sua serie de vitorias, o Juvenil Tropical superou, domingo ultimo, em seu campo, o Juvenil Guarani de Vila Mariana por 3 a 0. Superiores, os locais predominaram em quase todo o tempo e não marcaram mais tentos pelo desinteresse de seus atacantes. O quadro de Afonso atuou assim formado: — Sergio, Milton, Claudionor, Danilo, Ediovar, Jaime, Rubino, Nei II, Helena Getulio e Miltinho. Nei II marcou os tres tentos do quadro que está invicto neste ano. Na preliminar, os "cascudos" do Juvenil Tropical deram uma veradeiro "baile", alcançando a vitoria por 5 a 0, gols de Tico, dois, Helio, Victor e Nei I. O segundo quadro formou com: Nino, Rolando, Claudionor, Ivan, Waldir, Gales, Helio, Vitor, Nei I Tico e Miltinho.

SOCIAIS ESPORTIVAS

Faz anos hoje o sr. Afonso Fernandes Garcia, dedicado treinador do Juvenil Tropical.

GREMIO ESPORTIVO SÃO LUIZ 4 VS. CLUBE AURI VERDE 3

Dificil vitoria obteve a rapaziada do Gremio São Luiz, sobre o seu leal adversario, jogo esse realizado domingo no gramado do Jardim da Aclimação. Num prelio movimentado com alternativa do placarde, o São Luiz no final do prelio sagrou-se vencedor pela contagem de 4 gols a 3, tentos de Vadinho 2, Fabio e Zé Luiz.

O São Luiz apresentou o seguinte quadro: Benedito, Guy e Berto; Dirceu, Nelson e Lugó; Servilho, Fabio, Vadinho, Zé Luiz e Juvenal.

Nos segundos quadros o São Luiz foi derrotado por 3 gols a 1.

A. A. GUAPIRA 19, VS. PAULISTANO DO IMIRIM, 0

Em seu campo, a A. A. Guapira de Jacaná goleou o Paulistano de Imirim pela elevada contagem de 19 pontos a 0. Foram artilheiros. Valter (8), Lima (7), Osvaldo (2), Orlando e Latoca. Na preliminar, ainda o clube da linha de Guarulhos venceu por 8 a 0.

SANTA MARIA F. C. 3 VS. PAULISTANO DE TUCURUVI, 2

Boa partida de futebol foi oferecida domingo ultimo pelas equipes do Santa Maria e do Paulistano F. C. O prelio deste ha muito vinha sendo esperado com o maior interesse pelos aficionados dos contendores que conhecedores do poderio dos antagonistas esperava assistir uma boa partida, e foi o que aconteceu. Tanto o Santa como o Paulistano de Tucuruvi apresentaram otimo futebol. A vitoria alcançada pelo clube de Amadeu foi merecida. O marcador de 3 a 2 reflete o equilibrio do encontro. Ulysses, Careca e Alexandre assinalaram os tentos para o Sta. Maria. O jogo dos segundos quadros tambem foi vencido pelo clube da Vila Maria por 3 a 1.

SÃO JOÃO F. C. 6 VS. MACALE' FU'TEBOL CLUBE, 2

Espetacular vitoria obteve o veterano clube do bairro da Coróa, o São João F. C. Enfrentando domingo ultimo o Macalé, nunca a "torcida" dos "vermelhinhos" po

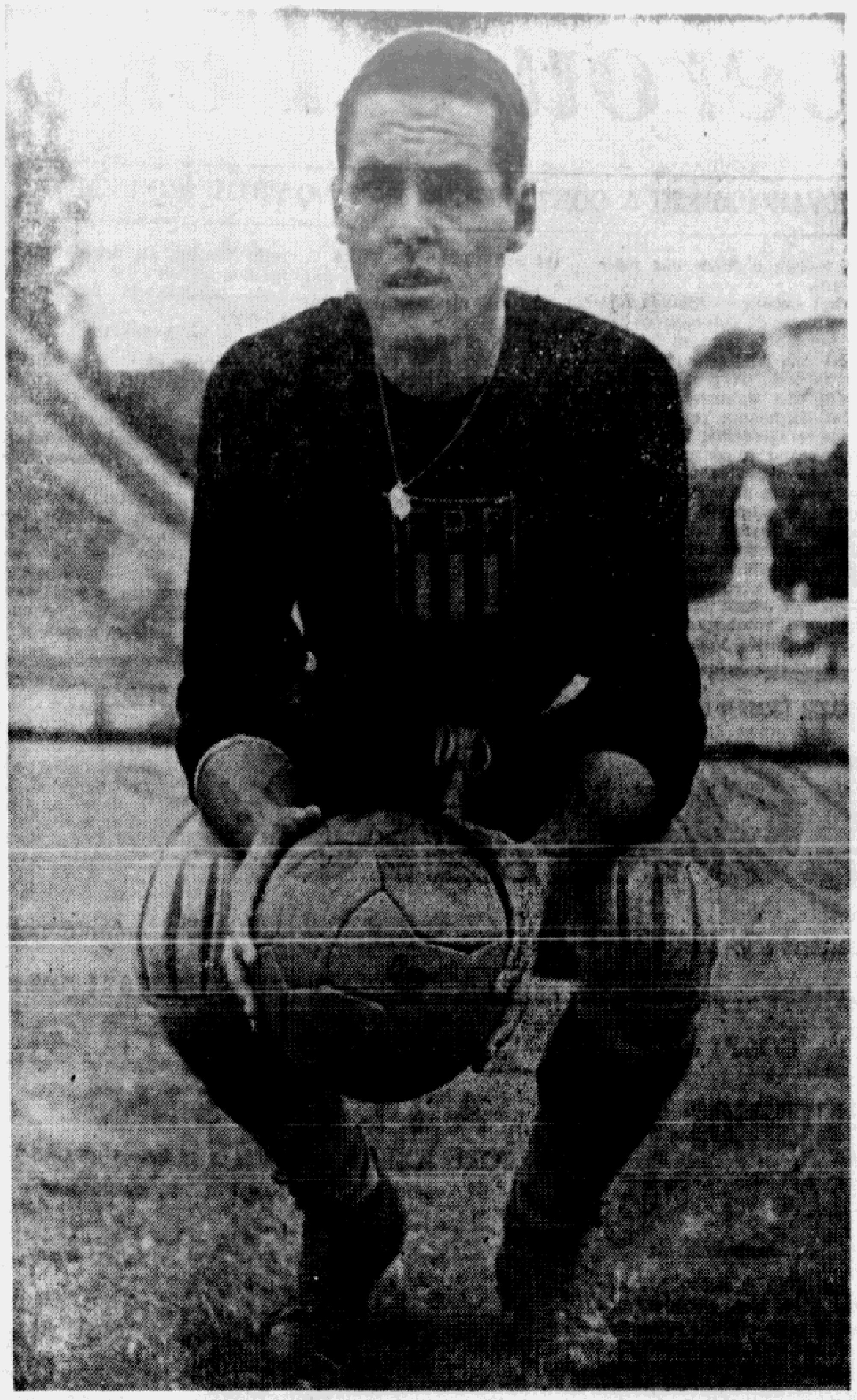

*Gilmar teve boa **atuação, falhou no gol dos peruanos e, no final, tambem fez "cera", o que não é de seu habito***

Embarca Para Montevideu Amanhã a Equipe Atletica do Flamengo

Já tivemos a oportunidade de divulgar que o Flamengo havia sido convidado para participar de uma competição triangular a ser efetuada em Montevideu, com a participação de um clube argentino e outro uruguaio. O rubro-negro carioca aceitou o convite e embarcará amanhã, por via aerea, com a seguinte delegação: tecnicos — Edgard Santos e Rosalvo Ramos; atletas — José Teles da Conceição, Walter Kuper, Sebastião Mendes, Waldomiro Monteiro, Paulo Cabral da Fonseca, Armando Silva, Adilton Luz, Manoel Rosidon, Geraldo de Oliveira, Carlos Moschen, João Pires Sobrinho, Ulisses dos Santos, Ijoel Rosa, Italo da Silva, Sebastião Silva, Reinaldo de Oliveira, Marcos Coelho e Aldo Posso.

Consta do programa de viagem do Flamengo tambem uma exibição de sua equipe em Buenos Aires, todavia nada há ainda em definitivo assentado a esse respeito. Igualmente, parece dificil a ida do renomado atleta José Teles da Conceição junto com a representação em face do mesmo se encontrar presentemente em estado fisico pouco satisfatorio.

De toda a forma é bastante auspiciosa essa excursão do bicampeão carioca ao Uruguai, tendo em vista que contribuirá bastante para o progresso do nosso esporte base, alem de fortalecer e estimular o intercambio do atletismo sul-americano. Pena é que não sejam mais numerosas essas competições de nossos clubes no estrangeiro.

O Bonsucesso na Colombia

RIO, 1 (Sucursal) — O Bonsucesso jogará na Colombia assim que terminar o Campeonato Carioca de Futebol. O rubro-anil disputará doze jogos na Colombia.

5 POR DIA

1 — Em 1914, foram fundados dois clubes que se tornaram famosos no futebol atual: o Palestra Italia, hoje Palmeiras (26 de agosto), campeão varias vezes, um dos sustentaculos do atual profissionalismo. O outro em 1914 (15 de novembro): o Espanha F. C., hoje Jabaquara. Clube mais famoso de São Paulo, quiçá do Brasil, devido às suas... turras com a famigerada "lei do acesso"...

2 — Ellien, em sua "Histoires Varies", diz que as corridas de cavalos apareceram alguns seculos antes de Jesus Cristo. E, muito antes mesmo dos Jogos Olimpicos, dos antigos gregos, já havia corrida de cavalos. Todavia, Ellien não apresenta ou não cita prova alguma a respeito. Apenas faz simples suposições... (O unico hipodromo grego da antiguidade do qual restam alguns vestigios, fica situado junto ao monte Liceo, na Arcadia).

3 — Varias observações medicas concluiram que os corredores de longa distancia têm o pulso mais lento do que dos de pequena distancia. E a pulsação mais rapida é a dos levantadores de peso.

4 — O decimo quinto Campeonato Brasileiro de Bola ao Cesto foi o primeiro que se efetuou somente em São Paulo. Realizou-se em 1940 de 3 a 13 de julho. Concorreram treze representações. Os paulistas, os campeões; cariocas, vices. Nas finais, os cariocas foram derrotados pelos paulistas por 49 a 34 e 40 a 34. No primeiro jogo, o paulista Alcino Pelegrini marcou 26 pontos; no 2.o, o recorde foi de Americo Mantanarini, com 10 pontos. (Alcino Pelegrini, marcou 9; no 1.o jogo, Montanarini fez 5).

5 — No Campeonato Paulista de Futebol de 1944, a Portuguesa de Desportos, sempre dona de um bom quadro, colocou-se em penultimo posto! Nono lugar. Apenas o Jabaquara e a Portuguesa santista à retaguarda 10.o e 11.o colocados. O Palmeiras campeão, com três pontos perdidos. Recordista de gols: Luizinho, do São Paulo, com 22. — L. S.

CLASSICO "ESTADOS UNIDOS DO BRASIL"

Juntamente com a grande Regata "Forças Armadas do Brasil", programada para 4 de março vindouro, a Federação do Remo de São Paulo fará disputar a Prova Classica "Estados Unidos do Brasil", na categoria de veteranos (limite de 40 anos de idade), em out-riggers lisos a 4 remos com patrão e na distancia de 1.000 metros.

Esta prova será de carater interestadual, já tendo sido expedido convites a todos os clubes de regatas do Brasil e, como premio, será adjudicado ao vencedor um artistico trofeu, oferecido pelo ex-presidente da entidade nautica paulista sr. Ariosto Buller Souto, além de medalhas especiais ofertadas pela F. R. S. P.

Com este empreendimento visa à F. R. S. P., reunir na data magna do esporte do remo paulista, em que serão levadas a efeito em Jurubatuba 7 provas classicas tradicionais, antigos militantes do nobre esporte da canoagem.

Centro de Educação Fisica e Esportes

Continuam abertas as inscrições para o Centro de Educação Fisica e Esportes, obedecendo os seguintes horarios:

Inscrição e exame médico: 2.as e 3.as-feiras das 12 às 14 horas, — maiores de 12 anos, sexo masculino.

4.as e 5.as-feiras das 12 às 14 horas — maiores de 12 anos, sexo feminino.

6.as-feiras das 12 às 13 horas — de 4 a 11 anos — sexo feminino.

6.as-feiras das 13 às 14 horas — de 4 a 11 anos — sexo masculino.

Os alunos deverão apresentar nova radiografia dos pulmões (prazo de um mês); duas fotografias 3|4. As moças deverão trazer "maillot" para o exame médico.

As inscrições estarão abertas até o proximo dia 15 de fevereiro.

Campeonato Paulista de "Ralley"

A prova realiza-se hoje à noite, correspondente à setima do certame — A média horaria e o percurso só serão dados a conhecer na ocasião da partida

Dando sequencia à disputa do Campeonato Paulista de "Rally", promovido pelo Centauro Moto Clube e Sociedade Esportiva e Cultural dos Empregados da Light, e patrocinio do Automovel Clube do Brasil, realiza-se hoje, com inicio às 20 horas, a setima prova do certame.

Conforme é do conhecimento dos afeiçoados do esporte do volante, "rally", é uma prova automobilistica de regularidade, na qual os participantes terão de cumprir um determinado percurso, obedecendo a uma media horaria previamente determinada.

Trata-se de um genero de competição muito difundido e apreciado na Europa, onde conta com elevado numero de adeptos, sendo famoso o "rally" de Monte Carlo, ao qual concorrem os mais destacados pilotos do "Velho Mundo", representando quase todos os paises.

Sendo uma prova de regularidade, o percurso e a media horaria só serão dados a conhecer aos competidores no momento da partida, quando cada um deles receberá um mapa marcando o itinerario a ser feito e a media horaria a ser observada.

Sagrar-se-á vencedor aquele que mais aproximar-se da media que lhe foi dada.

O Olaria no interior de São Paulo

RIO, 1 (Sucursal) — A equipe do Olaria jogará no interior de São Paulo, estreando no dia 19 em Angorá, no Paraná, com o Anguilanense; no dia 22 em Martinopolis, São Paulo, contra o Martinopolense; em 24 em presidente Wenceslau contra o Wenceslauense e Conrinthinas; no dia 28, em Santo Anastacio, con- Presidente Bernardes, contra o Bernardinense; dia 4, em Osvaldo Cruz, contra o Osvaldo Cruz; dia 11, em Andradina, contra o Andradina; dia 13 em Murutinga, contra o Murutinga; dia 15 em Guarapei, contra o Recreativo Flamengo; dia 17 em Valparaizo, contra o Valparaizo; dia 18, em Guararapes, contra o Brasil Iosel.

Novo desafio ao campeão

ROMA, 1 (ANSA) — Após Tiberio Mitri, tambem o boxeador Franco Festucci enviou à Federação Pugilistica Italiana um desafio destinado ao campeão europeu de pesos-medios, Charles Humez.

VIDA JUDICIARIA

Despejo — Retomada para uso proprio — Sociedade Comercial

DECIO FERRAZ ALVIM

1.o — A lei é elaborada pelo legislador, sabemos, e interpretada pelos julgadores. Para aplicação da lei o julgador recorre a Hermeneutica Juridica, que é a ciencia da interpretação da lei.

Na interpretação dos textos legais há certos principios dos quais o interprete não pode afastar-se, entre outros:

— do art. 141 § 3.o da Constituição Federal, que diz que a lei não prejudicará:

a) — o direito adquirido;

b) — o ato juridico perfeito;

c) — coisa julgada;

Art. 4.o da Introdução ao Codigo Civil que estabelece que: — quando a lei for omissa, o juiz decidirá de acôrdo com:

a) — a analogia;

b) — os costumes;

c) — os principios gerais de direito.

2.o — Nas ações de despejo o julgador recorre, geralmente, à analogia, para decidir, como no caso em apreço:

— "A", uma firma comercial, locataria de um imovel, requereu o despejo de "B", sublocador, com fundamento no dec. lei ... 1.300, art. 15 inciso "V", para que "B" lhe entregasse um andar que ocupava, para uso de um dos socios da firma requerente "A".

3.o — O Eg. Supremo Tribunal Federal, no Recurso Extraordinario n.o 21.553 (D. J. U., 16-1-56), apreciando o caso, decidiu que a Jurisprudencia tem-se firmado no sentido de considerar, como interesse da propria sociedade, que um socio resida no proprio imovel, onde o estabelecimenot mercantil tem a sua sede, — por ser uma situação que condiz com o bom desempenho de suas atribuições e deveres sociais. Muito embora não se desconheça que a sociedade comercial é uma pessoa juridica, de natureza distinta dos socios que a compõe — todavia, não se pode, por outro lado, igualmente desconhecer o "intuitu personae e affectio societatis: — apanagio deste tipo de relação contratual. Por estas considerações reformou a sentença apelada "para decretar o despejo" do andar que era ocupado pelo sublocatario "B".

——ooOoo——

TRIBUNAL DE ALÇADA

Julgamentos de ontem:

PRESIDENCIA

Salario familia: ao sr. dr. Edmar Carvalho Lima, juiz de direito da comarca de Ibitinga, para mais um (1) dependente;

ao sr. dr. Onei Raphael Pinheiro Oricchio, juiz de direito de Nova Granada, para um (1) dependente.

Ferias: de 10 dias ao sr. dr. João Guzzo Filho, juiz de direito da 10.a Vara Criminal, em prorrogação;

de 12 dias ao sr. dr. José Alberto Weiss de Andrade, juiz de direito da comarca de Presidente Bernardes, a começar de 1.o do corrente.

Autorização: ao sr. dr. Lair da Silva Loureiro, juiz de direito da comarca de Guaira, para ausentar-se de sua comarca nos dias 16, 17 e 18 do corrente, a fim de presidir audiencias na comarca de Taubaté.

Licença-premio: de 60 dias ao sr. dr. Demétrio Carvalho de Toledo, juiz de direito da 1.a Vara Civel da comarca de Campinas, a contar de 1.o do corrente.

Designações: do sr. dr. José Rangel de Almeida, juiz de direito da comarca de Bananal, para assumir a jurisdição da 10.a Vara Criminal, a contar de 1.o do corrente;

do sr. dr. Antonio Macedo de Campos, juiz de direito em exercicio na 2.a Vara Civel de Santos, para assumir, cumulativamente a jurisdição da 3.a Vara Civel da referida comarca;

do sr. dr. Fabio de Souza Queiroz, juiz de direito substituto de 2.a instancia, para substituir o sr. desembargador Juarez Matos Barreto Bezerra de Meneses, com assento na E. 1.a Camara Civil;

do sr. dr. Acácio Rebouças, juiz de dierito substituto de 2.a instancia, para substituir o sr. desembargador Brenno Caramuru Teixeira, com assento na E. 6.a Camara Civil.

TRIBUNAL DE JUSTIÇA

Magistratura

TRIBUNAL PLENO

Presidencia do Juiz Washington Monteiro. Secretariada pelo secretario diretor geral dr. Flavio Pinto de Toledo.

Apelação Civel:

S. PAULO — Relator Cerqueira Leite. Apelantes, Gustavo da Costa Silveira, Ligia Nisti, Luiz Leme Franco (menores) e outros. Apldа., Fazenda do Estado. Adiado a pedido do relator.

11.573 — S. PAULO — Relator, Cerqueira Leite. Apte., Irlandia Mercedes Guidi Bechelli. Apelda., Fazenda do Estado. Julgaram inconstitucional por unanimidade.

CAMARAS CIVIS REUNIDAS

Presidencia do juiz Washington Monteiro. Secretariada pelo escriturario João Luiz de Carvalho Coelho.

Mandado de Segurança:

13.505 — S. PAULO — Relator Gyges Prado. Impetrante, Paulo Zucchi. Impetrada, Egr. Terceira Camara Civil do Tribunal de Alçada. Adiado, por não se acharem os autos em termos de julgamento.

Revista em apelação:

9.946 — S. PAULO — Relator Gyges Prado. Recorrentes, Ana Forster e outros. Recdo., Fazenda do Estado. Adiado para convocação do juiz Carvalho Pinto.

10.405 — S. PAULO — Relator Washington Monteir.o Recte., Leite Barreiros S.A. — Comissaria e Exportadora. Recda., Fazenda do Estado. Julgaram procedente a revista o relator e os juizes Cavalcanti Silva, Cordeiro Fernandes, Pedro Augusto, José Frederico, Pinheiro Franco, Ulysses Doria, Ferraz Sampaio; julgavam-no improcedente o revisor e os juizes Vieira Neto Barbosa Pereira, Paulo Otaviano, Cerqueira Leite, Salvador Delfino.

SEGUNDO GRUPO DE CAMARAS CIVEIS

Presidencia do dr. Washington Monteiro. Secretariado pelo escriturario sr. Raul Willaboim d Carvalho.

Embargos em apelação:

11.854 — S. PAULO — Relator, Gyges Prado. Embgte., Eurico Leme Ramos. Embgdo., Nicolau Palciano. Adiado a pedido do juiz revisor.

Revista em apelação:

10.188 — S. PAULO — Relator, Carvalho Pinto. Recte., Salvador Carbone. Recorrida, Ana Maria Pietchoka. Adiado por ausencia do juiz relator.

10.354 — S. PAULO — Relator, Cerqueira Leite. Rectes., José de Oliveira Orlandi Filho e outros. Recda., Fazenda do Estado. Indeferiram a revista por votação unanime.

10.656 — S. PAULO — Relator, Souza Nogueira. Recte., Fazenda do Estado. Recdo., Renato Reis. Adiado a pedido do juiz relator

10.994 — S. PAULO — Relator, Carvalho Pinto. Recte., Adelmar de Mello Franco. Recda., Augustinho Vicente. Adiado por ausencia do juiz relator.

1.o GRUPO DE CAMARAS CIVEIS

Presidencia do juiz Washington Monteiro. Secretariada pelo escriturario Ruy Franco Moura.

Embargos em apelação:

11.445 — S. PAULO — Relator, José Frederico. Embgte., José Albezio D'Elia. Embgdo., Nicola Renzetti. Rejeitaram os embargos, contra o voto do juiz Ulysses Doria.

Revista em apelação:

10.291 — S. PAULO — Relator, Ulysses Doria. Rcte., Tufi Salim. Recda., Maria Josefa Faria Assenco Ramires. Adiado a pedido do relator.

Em embargos:

6.422 — S. JOSE' DO RIO PARDO — Relator, José Frederico. Recte., Panorama Colonização da Bacia do Paraná S.A. Recdo., Antonio Soares. Não conheceram, unanimemente. Após este julgamento compareceu o juiz Vieira Neto.

9.757 — S. PAULO — Relator, José Frederico. Recte., Custodio Darcy Junqueira. Recda., Fazenda do Estado. Indeferiram, por unanimidade.

Ação Rescisória:

10.751 — S. PAULO — Relator, Vieira Neto. Autor, Diocésio de Paula e Silva. Réu, Nivaldo Creteia. Julgaram improcedente, por unanimidade.

Embargos de declaração:

8.528 — S. PAULO — Relator, Moura, Embgte., Nioac & Cia. Embgda., Fazenda do Estado. Preliminarmente, resolveu-se que o juiz José Frederico deveria constituir a Turma Julgadora, em substituição ao juiz Dimas de Almeida. De meritis, os embargos foram recebidos, tudo por votação unanime.

Retificação — Embargos em apelação:

11.177 — S. PAULO — Relator, Cordeiro Fernandes. Embgte., Serafim Ottaviani. Embargado, João Simões Sampaio. Foi retificado o julgamento, para consignar-se que o nome do embargado é João Simões Sampaio e não José Simões Sampaio.

Julgamentos de ontem:

TRIBUNAL PLENO

Aberto em sessão publica sob a presidencia do sr. des. Amorim Lima, verificou-se a presença dos seguintes srs. desembargadores: Marcelino Gonzaga, Leme da Silva, Frederico Roberto, Pedro Chaves, Oliveira Lima, Vasconcellos Leme, Syllos Cintra, Prado Fraga, Thrasybulo de Albuquerque, Custodio da Silveira, Octavio Lacorte, Vasco Conceição, Samuel Mourão, Minhoto Junior, Luiz Morato, Cantidiano de Almeida, Paulo Barbosa, Pinheiro Machado, Thomaz Carvalhal, Carvalho Pinto, Acacio Rebouças, Souza Queiroz, Dantas de Freitas, Rodrigues Alckminn, Ferreira de Oliveira, Dimas de Almeida, e, convocado Vieira Neto foi aberta a sessão sendo lida e aprovada a ata da sessão anterior, após o que pediu a palavra o senhor desembargador Leme da Silva que disse o seguinte:

'Sr. Presidente. Sob a influencia de uma dor pungente, cansada pela morte de amigo dileto, venho impetrar a v. excia. e aos dignos colegas, se lance na ata dos trabalhos desta audiência publica, plenaria, num voto de profundo pesar, pelo falecimento recente do magistrado impoluto e estimado, sr. Adhemar de Figueiredo Lyra, que ocupava uma das cadeiras do Egregio Tribunal de Alçada deste Estado.

Trata-se de Magistrado de excelsas virtudes, que se destacou sempre pela honestidade sem par, pela sua dedicação e competencia. Conhecida era sua atividade produtiva, util e benemerita, quer na orbita Judicial, quer na esfera Social em beneficio de instituições que visavam o bem publico. Em Santos, onde se destacou como Juiz e cidadão avulta a sua cooperação valiosa e persistente na fundação da Escola de Direito, já em pleno funcionamento. Do seu corpo docente fazia parte, como professor dos mais festejados. Outras benemerencias poderiam ser citadas.

Prefiro, no entanto, destacar de sua personalidade, as qualidades de seus carater elevado, puro sempre fiel aos mais requintados principios da etica profissional e humana.

Mas, em verdade, o que predominava em sr. Lyra, eram as virtudes delicadas de seu coração, tão afetivo, tão generoso. Desse coração bonissimo irradiava a amizade fiel e desprendida que ligava o sr. Lyra aos seus amigos que choram o seu transpasse prematuro.

A magistratura paulista, e pois brasileira perde um de seus elementos mais representativos pois que, pela inteireza do seu carater pelos principios severos que nortearam seus atos sr. Lyra era considerado como autentico continuador daqueles magistrados antigos que constituiram a historia gloriosa da magistratura paulista, sempre a serviço das boas causas, para o resguardo do bom direito.

Era o que tinha a dizer através destas palavras emocionadas, repassadas da mais expressiva tristeza".

Com a palavra o senhor desembargador Presidente, associou-se especialmente a homenagem propria a que foi aprovada pelo Egregio Tribuna, ficando determinado que se oficiasse ao Egregio Tribunal de Alçada e à exma. familia enlutada.

FERIAS

O Egregio Tribunal concedeu trinta e oito (38) dias de ferias não gozadas ao sr. desembargador Vasco Conceição.

INDICAÇÃO DE JUIZES

O Tribunal na sessão secreta, deliberou fazer as seguintes indicações:

Para preenchimento da vaga de desembargador, ocorrida com a aposentadoria do sr. desembargador Augusto Nery, pelo criterio de merecimento, os srs. Edgard de Moura Bittencourt, Djalma Pinheiro Franco e José Frederico Marques, juizes do Tribunal de Alçada.

Para o preenchimento da vaga de desembargador, ocorrida com a aposentadoria do sr. desembargador Paulo Colombo Pereira de Queiroz, pelo quinto constitucional, os srs. Marcio Martins Ferreira, procurador geral da Justiça, João Baptista de Arruda Sampaio, procurador da Justiça e Mario Tobias de Moura e Albuquerque, procurador da Justiça.

Para o preenchimento da vaga existente no Tribunal de Alçada, ocorrida com a promoção do sr. Plinio de Carvalho Pinto, para o Tribunal de Justiça, pelo criterio da antiguidade o sr. Francisco de Paula Cruz Neto, juiz de direito da 23.a Vara Criminal da Capital.

Para o preenchimento da 3.a Vara Civel de Santos (4.a entrancia), pelo criterio de merecimento, os srs. Mauro Boaventura Muniz Barreto, Antonio Chaves e Milton Evaristo dos Santos, juizes de direito, respectivamente, de S. Paulo (Vara auxiliar de menores), Lins e São Caetano do Sul.

Para o preenchimento da comarca de Andradina (1.a entrancia), pelo criterio da antiguidade, o sr. Antonio Carvalho Brandão, juiz de direito de Valparaiso.

O Tribunal não se opos aos pedidos de permuta dos srs. Paulo Augusto do Amaral e José de Castro Duarte, juizes de direito, respectivamente, de Batatais e Ituverava, e dos srs. Francisco Thomaz de Carvalho Filho e ugo Caccuri, juizes de direito, respectivamente, da 19.a Vara Criminal e da 4.a Vara da Familia e das Sucessões.

CONSELHO SUPERIOR DO MINISTERIO PUBLICO

Sessão do dia 31-1-1956

O Conselho Superior do Ministerio Publico, em sessão realizada a 31 de janeiro de 1956, indicou, nos termos do artigo 33 da Lei n. 2.878, de 21 de dezembro de 1954, os seguintes nomes de membros do Ministerio Publico, para as Promotorias abaixo mencionadas:

I — 8.a Promotoria Publica da Comarca de São Paulo — srs. Luciano Marques Leite, Roberto Gugliotti e Geraldo Vilaça, Promotores Publicos ds comarcas de Taubaté, Catanduva e Itapetininga, respectivamente.

I-A — 2.a Curadoria Geral de Orfãos da Comarca de Santos — Os srs. Promotores Publicos remanescentes da lista de indicações para a 8.a Promotoria Publica da comarca de São Paulo, mais o nome do sr. Melchiades de Vilhena, Promotor Publico da comarca de Guarulhos.

II — 2.a Promotoria Publica da Comarca de Botucatu — srs. Luiz Wanderley Torres, João Severino de Oliveira Peres e Nelson Teixeira de Barros Horaes, Promotores Publicos das comarcas de Pederneiras, Graça e Itapira, respectivamente.

III — Promotoria Publica da Comarca de Catanduva — Os srs. Promotores Publicos remanescentes da lista de indicações para a 2.a Promotoria Publica da comarca de Botucatu, mais o nome do sr. Aluizio de Arruda, Promotor Publico da comarca de Birigui.

IV — 2.a Promotoria Publica da Comarca de Piracicaba — Os srs. Promotores Publicos remanescentes da lista de indicações para a Promotoria Publica da comarca de Catanduva, mais o nome do sr. Flavio Queiroz de Moraes Junior Promotor Publico da comarca de Americana.

V — Promotoria Publica da Comarca de Garça — srs. Benedito Quadros, Augusto de Lima e Silva e João Batista de Santana, Promotores Publicos das comarcas de Santa Isabel, Descalvado e Itaporanga, respectivamente.

VI — Promotoria Publica da Comarca de Pederneiras — Os srs. Promotores Publicos remanescentes da lista de indicações para a Promotoria Publica da comarca de Garça, mais o nome do sr. Chopin Tavares de Lima, Promotor Publico da comarca de Dois Corregos.

VII — Promotoria Publica da Comarca de Atibaia — Os srs. Promotores Publicos recanescentes da lista de indicações para a Promotoria Publica da comarca de Pederneiras, mais o nome do sr. Joaquim Wolfgang Stein, Promotor Publico da comarca de Bananal.

VIII — Promotoria Publica da Comarca de Americana — Os srs. Promotores Publicos remanescentes da lista de indicações para a Promotoria Publica da comarca de Atibaia, mais o nome do sr. Silvio de Toledo, Promotor Publico da comarca de Conchas.

IX — Promotoria Publica da Comarca de Piraju — Os srs. Promotores Publicos remanescentes da lista de indicações para a Promotoria Publica da comarca de Americana, mais o nome do sr. Moacyr Carvalho Ferrer, Promotor Publico da comarca de Cachoeira Paulista.

X — Promotoria Publica da Comarca de Santa Branca — srs. Durval de Andrade e Silva Filho, Nelson Pizzotti Mendes e Sergio Luiz Monteiro Salles, Promotores Publicos das comarcas de Pedregulho, Tanabi e Presidente Bernardes, respectivamente.

XI — Promotoria Publica da Comarca de Piedade — Os srs. Promotores Publicos remanescentes da lista de indicações para a Promotoria Publica da comarca de Santa Branca, mais o nome do sr. Rui Infante Vieira, Promotor Publico da comarca de Inhandeara.

Em consequencia dessas indicações foram Convocados pelo senhor Procurador Geral da Justiça:

I — Para a 8.a Promotoria Publica da comarca de S. Paulo; sr. Roberto Gugliotti, Promotor Publico da comarca de Catanduva — Portaria de Convocação n. 14-56.

I-A — Para a 2.a Curadoria de Orfãos da comarca de Santos: sr Melchiades de Vilhena, Promotor Publico da comarca de Guarulhos. Portaria de Convocação n. 14-A-56.

II — Para a 2.a Promotoria Publica da comarca de Botucatu: sr Luiz Wanderley Torres, Promotor Publico da comarca de Pederneiras Portaria de Convocação n. 15-56.

III — Para a Promotoria Publica da comarca de Catanduva: sr. João Severino de Oliveira Peres, Promotor Publico da comarca de Garça — Portaria de Convocação n. .. 16-56.

IV — Para a 2.a Promotoria Publica da comarca de Piracicaba: sr. Flavio Queiros de Moraes Junior, Promotor Publico da comarca de Americana — Portaria de Convocação n. 17-56.

V — Para Promotoria Publica da comarca de Garça; sr. João Batista de Santana, Promotor Publico da comarca de Itaporanga — Portaria de Convocação n. 18-56.

VI — Para a Promotoria Publica da comarca de Pederneiras: sr. Augusto Lima e Silva, Promotor Publico da comarca de Descalvado — Portaria de Convocação n. 19-56.

VII — Para a Promotoria Publica da cmarca de Atibaia, sr. Chopin Tavares de Lima, Promotor Publico da comarca de Dois Corregos — Portaria de Convocação n. 20-56.

VIII — Para a Promotoria Publica da comarca de Americana: sr. Silvio de Toledo, Promotor Publico da comarca de Conchas — Portaria de Convocação n. 21-56.

IX — Para a Promotoria Publica da comarca de Piraju: sr. Moacyr Carvalho Ferrer, Promotor Publico da comarca de Cachoeira Paulista — Portaria de Convocação n. 22-56.

X — Para a Promotoria Publica da comarca de Santa Branca: sr. Nelson Pizzotti Mendes, Promotor Publico da comarca de Tanabi — Portaria de Convocação n. 23-56.

XI — Para a Promotoria Publica da comarca de Piedade: sr. Durval de Andrade e Silva Filho, Promotor Publico da comarca de Pedregulho — Portaria de Convocação n. 24-56.

FORUM CIVEL

JUIZ DA 6.a VARA CIVEL — Dr. ABREU SAMPAIO — Homologou a desistencia da ação de despejo de Nair do Valle Marins contra Jochon Schmidt — Homologou a desistencia da ação executiva de José Carlos da Silva Freire contra Victorio Iacomini — Julgou saneado o processo e designou audiencia na ação de despejo de Julia Cristianini contra José Gragnano. — Julgou saneado o processo de despejo de Mario Bowne contra Mario Leitão. — Julgou procedente a ação de despejo de Americo Destri contra Aristides Farnoli — Julgou a liquidação no inventario de Wilson de Assis Pereira. — Homologou a desistencia na executiva de Primo Stecco. — Homologou a desistencia na ação de despejo de Antonio Henrique Geremias contra Edson Pimenta Buneo. — Julgou saneado o processo na ação ordinaria de Vicente Felco Papa e sua mulher, contra Norberto Hass, Luiz Gonzaga Shemy — Homologou a desistencia da cominatoria de Sylvio Massucato contra Adelina Staniscia Prospero. — Julgou procedente a ação ordinaria de José Barcia Fonseca contra Wasili Tribuschoefsky. — Julgou saneado o processo da consignação de Joaquim das Neves e sua mulher contra Fernando Augusto de Morais. — Julgou saneado o processo na cominatoria de Helio Fontolan contra José Julio Nogueira de Barros. — Julgou saneado o processo na executiva de Vasco Grilli contra Joaquim Bregeiro Junior. — Julgou saneado o processo na executiva de Banco Cruzeiro do Sul de São Paulo S.A. contra Alfredo Casseb & Cia. e outro. — Julgou saneado o processo na ordinaria de Francisco Porzio contra Casimro Alves Amorim.

JUIZ DA 8.a VARA CIVEL — JOÃO DEL NERO — Julgou saneado o processo de despejo de German C. Dias Guadalupe contra José Spataro; designou audiencia no despejo de João da Silva Freitas Junior contra Josué Antonio Macedo; julgou saneado o processo e designou audiencia na ação executiva de Hildebrand de Souza e Castro contra Antonio Mammur; julgou saneado o processo de despejo de Antonio Manoel Alves contra Ema Salerno Ochogobias; designou audiencia no interdito proibitorio de Jamil Beyrut contra Carrocerias Ferrari Ltda. julgou saneado o processo na executiva de João Ferrer contra Antonio Braga dos Santos; decretou a absolvição por instancia na consignação de Aurelio Fernandes contra Predial José de Freitas; julgou saneado o processo no despejo de Genny Taufi Malui contra Luiz Di Sessa e Filho e outro; julgou extinta a ação de despejo de Lourenço Praschia contra Esteвam Montebelo; designou audiencia na ação ordinaria de Nina Jakovizev contra Miguel Stabile Sobrinho.

JUIZ DA 12.a VARA CIVEL — MAURO B. M. BARRETO — Julgou procedente a ação de despejo de Moyses Schkolmick contra Ayrton Pelmudes.

MARCOS N. GARCEZ — Julgou procedente a ordinária de Instalações Industriais S.A. "INDUSA" contra Progresso Industrial Brasileiro Sociedade Importadora Engenhos Máquinas e Acessorios Ltda.; julgou procedente a executiva de Gorioun Kechichiam e outro contra Mecеslau Taracevicius; julgou procedente a execução de sentença de Maria Magdalena Braga contra Viação Cometa S.A.; julgou improcedente a ação de A. Bastos & Cia. Ltda. Intercambio Eletro Mecanico IEM contra Industria e Comercio S.A.

JUIZ DA 15.a VARA CIVEL — M. DUARTE CALLADO — Designou audiencia no inquerito judicial de falencia de Fabrica de Parafusos São Paulo Ltda.; julgou saneado o processo no despejo de João Pinto Guedes contra Hemeterio Esse Donini; julgou extinto o usufruto na ação de extinção de usufruto de Francisco Gil Claudio contra Gil José Claudio e outra; julgou saneado o processo no despejo de Luiz Moreira contra Baddy Lorena; designou audiencia na ação de despejo de Julia Cristianini contra Odete Ribeiro; julgou saneado o processo e designou audiencia na ação de despejo de Francisca Nazareth Teixeira de Carvalho contra José Luis Novi; julgou procedente a ação de despejo de Conselho Administração da Diocese Ortodoxa do Brasil contra Miyosi Yamazi; foi homologada a desistencia da ação de consignação de Gabriel Dias de Toledo contra Ermelinda de Jesus Ferreira da Rocha; julgou extinta a ação de despejo de Augusto Pedelini contra Antonio Aché; julgou procedente a ação de despejo de Emilio Malaman contra Olavo Faber Ferraz; homologou o calculo no arrolamento de Josefina Candida Pereira.

JUIZ DA 11.a VARA CIVEL — MARCOS N. GARCEZ — Julgou extinta a ação de despejo de José Maria Fernandes contra Josué Teixeira despejo de Raimundo Avelino de Macedo contra Octavio Gonçalves; homologou o calculo no inventario dos bens de Alberico Soares de Camargo; homologou as partilhas nos inventarios dos bens de Domingos Gagliotti e Marcolino de Oliveira Borges; julgou o calculo negativo no inventario de bens de Nicanor Ramos Y Ramos.

JUIZ DA 3.a VARA DA FAMILIA E SUCESSÕES — MARZAGÃO BARBUTO — Nomeou Cecilia de Andrade Rodrigues tutora de seus filhos Milton Silva e outros; julgou o calculo no inventario de Maria da Piedade D'Oliveira.

FALENCIAS E CONCORDATAS

FRUCTUOSO ABELLAN MARTINEZ. — A Cia. de Tecidos Gloriatex S.A. requereu a decretação da falencia de Fructuoso Abellan Martinez, estabelecido nesta Capital, à r. Guaicurus, 1118. (9.o oficio).

IRMÃOS SALLES & CIA. LTDA. — Cunha & Lemos requereram a decretação da falencia de Irmãos Salles & Cia. Ltda., estabelecidos nesta Capital, à avenida Tucuruvi, 685. (3.o oficio).

FORUM CRIMINAL

AGREDIU DESCONHECIDOS — Antonio Geraldo da Silva, no dia 23 de maio de 1953, no bairro de Vila Carrão, armado de navalha e estando embriagado, percorreu varias ruas e feriu os transeuntes Diamantino Pereira, Reginaldo Cunha, Osvaldo Vala, João Ribeiro da Silva, Elias da Silva Paulo e Benedito Rebelato. Assim agiu sob pretexto de que havia sido ferido por alguem, momentos antes. O juiz da 2.a Vara Criminal, sr. Valentim Alves da Silva condenou o desatinado individuo a sete anos de reclusão e mais dois anos de colonia agricola.

DELITOS DE FURTO — Serafim Santiago e João Mendes Cunha, no dia 25 de maio de 1953, à rua Itaberaba, 199, furtaram dois pares de meias avaliados em 181 cruzeiros. O juiz da 6.a Vara Criminal, sr. Assis Moura condenou os réus à multa de 200 cruzeiros.

— Antonio Lucio Boaventura, em abril de 1953, furtou o aparelho de radio do automovel de Ataliba Leonel Neto. O juiz da 2.a Vara Criminal condenou o réu a um ano e seis meses de reclusão.

— Djalma Sarmento Filho, no dia 24 de agosto de 1954, à rua Vergueiro, furtou 170 cruzeiros de João Estevão. O juiz da 6.a Vara Criminal condenou o réu a um ano e seis meses de reclusão.

— Sebastião Parra, no dia 8 de abril de 1952, à rua Bresser, furtou objetos avaliados em 7.300 cruzeiros. O juiz da 7.a Vara Criminal condenou o réu a um ano de reclusão.

CONFLITO NA PENITENCIARIA — Ivo Benedito da Silveira, Carlos Maria e João Batista Oliveira, no dia 3 de fevereiro de 1953, na Penitenciaria do Estado, promoveram um conflito do qual resultaram ferimentos em Ivo Silveira. O juiz da 21.a Vara Criminal, sr. Manuel Carlos Filho condenou os réus a um ano de detenção.

FALSIFICAÇÃO DE ASSINATURA — José Geronimo Caleia, no dia 15 de agosto de 1947, falsificou a assinatura de seu patrão Agostinho Tosto, em um contrato de locação de imovel, fazendo-o passar por fiador. O juiz da 8.a Vara Criminal, sr. Benevolo Luz condenou o réu a um ano de reclusão.

TRIBUNAL DO JURI

RÉUS JULGADOS EM JANEIRO — PROCESSOS PREPARADOS PARA O CORRENTE MÊS — Durante o mês de janeiro foram submetidos a julgamento perante o Tribunal do Juri, dez réus, sendo cinco condenados e cinco absolvidos. Os jurados examinaram sete processos de homicidio, dois de tentativa de morte e um de ferimentos leves. A pena maior foi de doze anos de reclusão e a menor foi de quinze dias de detenção.

Estão preparados para julgamento durante o corrente mês de fevereiro, os processos promovidos contra os seguintes acusados: Vilobaldo de Sousa, homicidio; João Francisco, homicidio; João Domingos da Silva, homicidio; João Manuel Santana, homicidio; Juvenis dos Santos, homicidio; Ilda Dellaqua Campos, aborto; José Ibiapina, homicidio; Rubens Rosa da Silva, homicidio; Milton Geronimo Belli, homicidio; Antonio Viana da Silva, homicidio; Salvine Santiago de Oliveira, homicidio; Maria de Jesus Tavela, homicidio; Elpidio Ponciano, homicidio; João Gonzaga, homicidio; José Pereira Nunes, homicidio; Pedro Peline, homicidio; Emilia Provenzano Constaro, homicidio; Romildo Leonardi, homicidio; Eeidio Guardani, homicidio; Antonio Luiz Filho, homicidio; Eurico Rosa da Silva, homicidio; Antonio Serafim Rodrigues, homicidio; José Moreira da Silva, homicidio; Antonio Oliveira Sobrinho, homicidio; Sebastião Viana, homicidio; Leonardo Jodini, homicidio; José Luiz Rezende, homicidio; Antonio Carreiro de Lima, homicidio; Armando Pontes Bueno, tentativa; Eugenio Brito de Andrade, homicidio; Augusto Marques de Carvalho, tentativa.

Os processos estão em ordem de julgamento.

Foi julgado ontem o réu João Manuel Santana, por crime de lesões corporais. Trata-se de um caso em conexão com outro de homicidio, motivo porque ficou a cargo do Tribunal do Juri.

Consta do processo que no dia 26 de junho de 1954, por volta das 24 horas, na av. Miruna, o indiciado teve uma desinteligencia com João Gastão Gonçalves, ferindo-o gravemente, praticando ainda, vias de fato contra Dimas Ferreira Barbosa.

Presidiu os trabalhos do Tribunal o sr. Antonio Meira Neto, funcionando como promotor o sr. Audisio de Alencar, como defensor o sr. Danilo Botelho Perrone e como escrivão o sr. Inacio Lucas. Compuseram o conselho de setença os jurados srs. Paulo Belegarde Marcondes, Guilherme Amaral Lira, João Vicente de Luca, Henrique Dante Auria, Jorge Washington Oliveira, Antonio Novais Neto e Geraldo Freitas.

O promotor afirmou que o réu feriu gravemente a vitima, merecendo punição, ao mesmo tempo em que o defensor sustentava não haver o denunciado cometido esse delito.

O Juri condenou o réu a 2 meses de detenção por porte de arma.

JUSTIÇA DO TRABALHO

SILVIO R. DUARTE

Aumento compulsorio de gratificação

Ha dias ingressou determinado sindicato com uma reclamatoria perante uma das Juntas de Conciliação e Julgamento de São Paulo, em que pleiteia, para empregados de determinada empresa, associados seus, aumento compulsorio em gratificações concedidas em anos anteriores e nas que serão concedidas no futuro, sob o pretexto de que se tornaram contratuais pela repetição. Em sumula, o sindicato entendeu que, se a gratificação contratual integra a remuneração, todo e qualquer aumento de salario decretado em dissidio coletivo, deverá incidir igualmente nessa parte da remuneração.

A situação, entretanto, não pode ser resolvida simplesmente como pretende aquela entidade. Pelo que consta do processo, era costume da empresa, atendendo aos resultados obtidos cada ano, premiar alguns de seus colaboradores com uma gratificação. Naturalmente, como dependesse dos resultados financeiros dos negocios, por ocasião do balanço a empresa concedia gratificações variaveis, fixadas, entretanto, a exclusivo arbitrio seu, embora nos ultimos anos tivesse permanecido estavel.

Ora, sendo a gratificação um ato de liberalidade do empregador, não é possivel obriga-lo à simples concessão desta e muito menos a majora-la de acordo com o aumento salarial fixado em dissidio coletivo. Na realidade, a jurisprudencia dos tribunais vem se orientando no sentido de que "as gratificações de balanço, por sua propria natureza aleatoria, não se incorporam ao salario, embora concedidas ha longos anos" (Proc. TST-7.834|48, D. J. 7-7-50, pag. 2.097). "As gratificações de balanço sustenta o min. Astolfo Serra no aludido processo, na verdade constituem mera liberalidade das empresas por serem aleatorias, isto é, dependerem da situação financeira e economica da empresa, o que está em função dos bons ou maus negocios".

Acrescentamos nós, que a gratificação está ainda em função da propria interferencia do empregado para a consecução daqueles objetivos economicos da empresa. E' que a gratificação é um brinde e não propriamente salario. Por isso mesmo, Russomano diz que "a gratificação de balanço, aquele que sempre está na dependencia dos lucros obtidos pelo empregador, essa nunca é salario e, portanto, pode ser cassada em função dos interesses comerciais da empresa" (Comentarios, 1.a ed., 2.o vol., pag. 629).

Se a gratificação é um brinde; é um premio ao esforço do empregado; se se baseia nos proprios lucros obtidos pela empresa, não ha como falar em sua caracterização como salario.

Se não é salario, por não ser contratual, não pode sequer ser exigida e tão pouco poder-se-ia admitir o pedido de majoração daquela que fôra concedida. Empresas ha que fixam varios requisitos para que a gratificação seja concedida: comportamento; eficiencia; zelo; limite minimo de faltas, etc. Para cada um desses requisitos fixa-se uma nota. Se o empregado atinge u'a média suficiente recebe o premio, sob a denominação de gratificação. Se não a atinge não adquire direito à gratificação. Num caso e noutro, esses premios, embora sob a denominação de gratificação, não se incluem no salario e não podem ser judicialmente reclamados.

"Penando" o Brasil Superou o Perú

À ULTIMA HORA, ZEZINHO MARCOU A PRIMEIRA VITORIA DA SELEÇÃO NACIONAL NO SUL AMERICANO — ALVARO ABRIU A CONTAGEM — 1 A 1 NO PRIMEIRO TEMPO

Finalmente, depois de uma longa espera, o torcedor brasileiro teve ontem à noite a grata satisfação de saber que o futebol nacional voltou a ser apontado como um dos mais eficientes do Continente. E' que o selecionado da CBD que falhou nos dois primeiros compromissos no Continental de Montevidéu, conquistou brilhante triunfo sobre os peruanos. O resultado da contenda foi a vitoria dos nacionais por 2 a 1. A luta foi dificilima. Contudo, serviu para demonstrar que a seleção da CBD pode ser apontada como uma das mais eficientes do certame. O selecionado do Peru vem jogando com segurança e as seleções do Uruguai e da Argentina tiveram de lutar muito para superar os incas também por uma contagem pequena. Vale dizer que o ataque nacional ainda não atingiu nivel técnico irrepreensivel. Pelo contrario, falhou lamentàvelmente. Não fôra o trabalho magistral de Luizinho e Canhoteiro e naturalmente o resultado da pugna teria sido outro.

INICIO AUSPICIOSO

Ao iniciar-se a peleja notou-se que a retaguarda brasileira continuava firme, ratificando a conduta cumprida quando do ultimo confronto com o Paraguai. De Sordi tomou conta do centro avante Roberto Castillo, enquanto Alfredo anulava praticamente o impetuoso ponteiro Felix Castillo. Formiga, outro valor que vem conquistando a simpatia do publico com exibições significativas dominava amplamente o seu setor, enquanto **Djalma Santos**, embora discreto, **vigiava com segurança** o ponta esquerda Seminario. Ora, com o sexteto defensivo firme não tardou a que o ataque começasse a incursionar na área contraria, graças ao trabalho dos medios Roberto e Formiga, encarregados de acompanhar as suas incursões de perto. Foi assim que aos 20 minutos Alvaro conseguiu abrir a contagem.

REAGEM OS PERUANOS

Com a conquista do tento dos brasileiros, os peruanos inflamaram-se e passaram a contra-atacar perigosamente. Sucede, no entanto, que o meia esquerda Alvaro, que recebeu a incumbencia de jogar adiantado começou a falhar. A explicação para o declinio da produção do avante praiano é, entretanto, fácil. Pretendendo ajudar os seus companheiros da defesa a conjurar o perigo, todas as vezes que o ataque peruano atacava, eis que Alvaro esquecia-se da sua função e recuava, desarticulando o plano elaborado pelo técnico Brandão. E foi assim que o conhecido avante começou a claudicar até que o tecnico brasileiro viu-se na contingencia de promover a sua substituição.

Ao apagar das luzes do primeiro tempo Tito Drago numa falha lamentavel de Gilmar empatou a peleja.

NOVAMENTE EQUILIBRADAS AS AÇÕES

Com a entrada de Zezinho no lugar de Alvaro, o ataque melhorou consideravelmente. E' que Maurinho, que substituiu a Nestor, fez com que os avantes atuassem com mais velocidade e Zezinho que compreende perfeitamente o jogo do seu companheiro, sempre se colocou em condições de desfrutar, com eficiencia, os seus centros. Ora, Canhoteiro e Luizinho continuavam jogando bem e Baltazar, embora não tivesse uma atuação soberba revelava-se util e disciplinado, atuando adiantado e procurando sempre atrair os zagueiros para fora da área, a fim de lançar os seus companheiros em profundidade. Como não podia deixar de acontecer, as ações equilibraram-se. Todavia, com a nossa melhor tecnica teriamos perfeitamente de levar vantagem. Foi precisamente o que aconteceu. Muito embora a retaguarda dos incas cumprisse uma atuação sobreba, a nossa ofensiva foi "martelando" o arco de Segarra, até que numa jogada magistral de Maurinho, Zezinho concluiu de cabeça batendo inapelavelmente ao "gigante" arqueiro peruano. Estava desempatada a peleja. Com o ocorrido os incas procuraram reagir. Contudo, a retaguarda nacional estava firme e não permitiu que os companheiros de Drago concretizassem as suas aspirações.

OS TENTOS

O primeiro tento da peleja foi de autoria de Alvaro aos 20 minutos da primeira fase. O ataque desceu esplendidamente em direção ao arco de Segarra e a bola foi oferecida a Alvaro, na entrada da grande área. O avante praiano desferiu violento chute e a bola ganhou o fundo das redes do Peru.

Drago empata — Quando faltavam menos de dois minutos para o termino da primeira fase eis que há uma falta contra o Brasil fora da área. A penalidade foi cobrada com violencia e Gilmar falhou, defendendo parcialmente, do que se aproveitou Tito Drago para empatar a contenda.

Zezinho assinalou o tento da vitoria — Aos 37 minutos da segunda fase e com o selecionado nacional jogando relativamente bem, Maurinho desceu vertiginosamente e desferiu violento chute. Zezinho entrou na jogada como um raio e com uma cabeçada fulminante aninhou a bola no fundo das redes peruanos.

OS MELHORES VALORES

A seleção do Brasil ainda não atingiu um nivel tecnico irrepreensivel. Contudo, Luizinho, Canhoteiro e Baltazar foram os melhores valores do ataque, enquanto De Sordi e Formiga destacaram-se na retaguarda. Os demais "cracks" procuraram lutar de modo a colaborar decisivamente para o reerguimento do futebol nacional.

Quanto à seleção peruana teve em Delgado seu melhor valor. A conduta do veterano zagueiro inca foi simplesmentee excepcional. Os demais companheiros da ofensiva, bons.

No ataque, Drago foi o melhor valor, seguido de Seminario e Roberto Castillo. Os demais avantes lutaram com dedicação. Contudo, ressentem-se de melhor classe.

AS SELEÇÕES

As seleções atuaram assim organizadas:

BRASIL — Gilmar; De Sordi e Alfredo; Djalma Santos, Formiga e Roberto; Nestor (Maurinho), Alvaro (Zezinho), Baltazar, Luizinho e Canhoteiro.

PERU — Segarra; Delgado e Gutiérrez; Lazón, Calderón Colunga) e Andrade Salas; Felix Castillo (Djalma), Baobidillo, Roberto Castilho, Drago e Seminario.

Dirigiu a peleja o juiz Washington Rodrigues, que prejudicou sensivelmente os nacionais.

CORREIO PAULISTANO
Ano 102 || S. Paulo, 5.a-feira, 2 de fevereiro de 1956 || N. 30.625

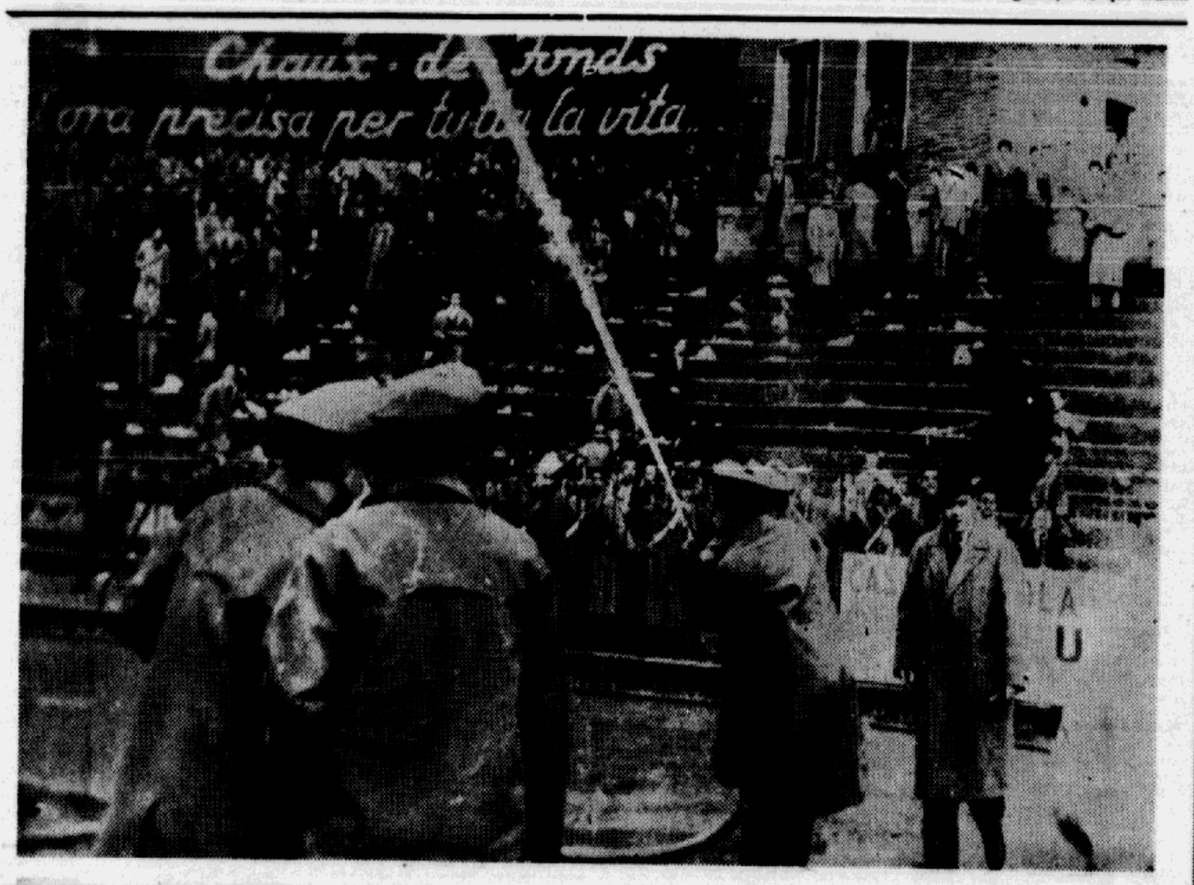

QUINZE FERIDOS, MESMO COM AS MEDIDAS DE SEGURANÇA — Depois de levantada a interdição do estadio Vomero, consequencia do grave e sangrento conflito de novembro ultimo, medidas de segurança foram tomadas pela policia de Napoles quando do ultimo jogo entre os locais e o Inter, vencido por este por 2 a 0. Jactos de agua foram usados para "esfriar" os assistentes e, ainda assim, surgiram quinze feridos. — (Foto United Press, via aerea).

MILTON ROSA X FERNANDO VALVERDE

A cargo de bons amadores as demais pelejas — Programa da proxima semana

Das mais sugestivas a sabatina pugilistica que a entidade mentora do esporte das luvas promoverá no ginasio da T.V. Record.

Milton Rosa, campeão brasileiro da categoria peso medio e Fernando Valverde, vencedor do Torneio Luvas de Ouro, serão os contendores da luta principal, num encontro que está destinado a ter um transcorrer renhido.

As demais pelejas estão a cargo de bons amadores, notadamente Vicente de Paula Duarte, Sebastião Raimundo, Antonio Teixeira da Mota, Durval Ribeiro, Antonio Mariano e João Pereira da Costa, que dispõem de apreciaveis predicados.

PROGRAMA

As lutas constantes do programa são as seguintes:

1.a Luta — Peso galo

Salvador de Moura (Nacional) x Nelson Amaral (Cassio Muniz).

2.a Luta — Peso pena

Lino Gregori (São Paulo) x Jacinto Oliveira Costa (Corintians).

3.a Luta — Peso meio-medio

José Rovira (Xingu) x Antonio Mendes (Nitro).

4.a Luta — Peso meio medio (ligeiro)

João Pereira da Costa (Guarani) x Antonio Mariano (São Paulo).

5.a Luta — Peso medio (ligeiro)

Antonio Teixeira da Mota (Portuguesa) x Durval Ribeiro (Nacional).

6.a Luta — Peso leve

Sebastião Raimundo (Palmeiras) x Vicente de Paula Duarte (Portuguesa).

7.a Luta — Peso medio

Milton Rosa (Guarani) x Fernando Valverde (São Paulo).

RESERVAS — Mauricio Monteiro (C.M.T.C.), Francisco de Lima (Palmeiras), Setrah Maquellam (Tres Leões), Evandro Dias (Tres Leões), José Sales (Palmeiras), Xisto Aparecido (Portuguesa), Rubens de Oliveira (Aramaçã) e Xavier Mandi (Portuguesa).

Milton Rosa, campeão brasileiro da categoria peso medio.

VITORIA APERTADA DA ARGENTINA

No prelio mais importante da rodada do Sul-Americano Extra de Futebol, a seleção da Argentina conseguiu, com grande dificuldade, superar o selecionado paraguaio pela contagem minima.

Ceconato, aos 10 minutos do segundo periodo, marcou o unico tento da partida, que, no final, acusou grande superioridade territorial dos guaranis que, não obstante seu entusiasmo e o incentivo da torcida local, não conseguiram siquer o empate.

"FORTUNA" BATEU O RECORDE NA REGATA BUENOS AIRES-RIO

RIO, 1o (Sucursal) — A Regata Buenos Aires-Rio terminou com a chegada do "Fortuna", que conquistou a fita azul e tambem o recorde da competição, conseguindo vencê-la em oito dias, 17 horas, 48 minutos, 27 segundos e 5 decimos, enquanto que o recorde anterior estava em poder do "Vendaval" e era de 10 dias, 5 horas 21 minutos e 35 segundos. O comandante do "Fortuna" declarou que foi muito boa a regata e muito bons os concorrentes. E acrescentou: "Nada mais fiz que aproveitar os ventos favoraveis que se me ofereceram durante a travessia em Santa Catarina. Sinto-me contente em poder manter para a America do Sul a fita azul "Royone" chegou em segundo lugar, "Juana" em terceiro e "Procelaria" aproxima-se da fita de chegada.

Vitoria do San Lorenzo

SOUTHAMPTON, 1 (U.P.) — URGENTE — A equipe de futebol Argentina, "San Lorenzo de Almagro" venceu ao "Southampton" por 2 tentos a 1.

O primeiro tempo terminou com empate de 1 tento.

O JORNAL QUE TERA' A MAIOR TIRAGEM DO CONTINENTE — PUBLICA-SE AOS DOMINGOS E ÀS QUARTAS-FEIRAS

CORREIO Chutepolitico

Os nossos conceitos e imagens são ficticios — Qualquer semelhança será mera coincidencia

Chefe de report.: AURELIO GRAMPOS — Diretor: NINO BORGES — Redator-chefe: THOMAZ VAZONI (politicus)

ANO I | Preço (Consulte COAP) S. PAULO — 5.a-feira, 2 de fevereiro de 1956 | N.o 2

ANJINHOS DE ASAS NEGRAS

Amigos

Já foi dado o nosso primeiro passo. Já nos encontramos marchando pela estrada tenebrosa que, sabe Deus, quantos obstaculos teremos que transpor para atingirmos nosso objetivo que é o de moralizar a pratica do chutepolitico.

Sabiamos que não eram anjinhos, muitos dos elementos que vinham, manhosamente, se infiltrando nos melhores clubes chutepoliticos, surrupiando postos de responsabilidade, para mais tarde emporcalhar, com sujeiras repugnantes, as camisas que vestiam.

Camisas com nodoas tão marcantes, que tornam inocuas as propriedades higienicas e desinfentantes das mais poderosas "candidas".

E os mimosos colibris, vivem por aí, volatisando... volatisando, indiferentes aos apitos dos juizes e as vaias da assistencia.

Quase todos têm a cauda preza à Fede - D. C. (Federação de Chutepolico). Alguns, menos felizes ou mais atrevidos, tantas fazem que chegam a ser pilhados em flagrante e vão cair nas malhas do Tribunal de Banalidades.

E' o caso do centro-medio Salem, acusado de praticar jogo sujo e outras graves irregularidades por ocasião dos prelios patrocinados pela Camara Municipal de São Paulo. Foi instaurado rigoroso inquerito que, ao que parece, já chegou zeteticamente a uma conclusão e será entregue às autoridades policiais, para as medidas que couberem no caso. Já sabemos a milimetragem dessas medidas que, por minimas que sejam, nunca chegam a caber nos maiores casos.

O simpatico centro-medio é rapaz de boa familia, dispõe de muito dinheiro (Tesouraria da Camara) tem uma grande torcida no Clube Sirio-Libanês, e é protegido pelos maioriais do Pê Esse Pê F. C., que tudo farão para que tudo fique como está, para ver como tudo vai ficar... E, assim, vamos perder otima oportunidade de dar um exemplo a outros elementos que andam por aí, de chuteiras novas, ensaiando "truques" para chutar de qualquer maneira. O que cede é bola no bolso, perdão, na rede. Há de surgir o dia em que as tais "medidas" caibam, direitinho, dentro dos tais "casos e vão todos chutadores e bolas parar nas redes... da policia.

Ora bolas!

TRANSFERENCIA DE CHUTADORES

Como se sabe, Broquinha, destacado chutador do Pé Esse Pê F. C. transferiu-se para o E. C. Coligação, jogando no mesmo quadro de Janio (Janinho).

Consta que outros chutadores estão inclinados a deixar o Pê Esse Pê, tudo dependendo da importancia das luvas.

Mais milhão, menos milhão. Está provado que eles querem é milho. Milho para eles e favas para o publico pagante...

ATLETISMO

JOEL KELLY (Diretor da "A Caneta Esportiva")
Tecnico em Atletismo

O atletismo é outro esporte que, tambem, se deriva do chutepolitico. Nele existem as mesmas falhas, sujeiras e marmeladas. Enquanto os chutepoliticos se desembestam aos ponta-pés, os atletas se exercitam nas carreiras, pulos, saltos, etc.

Quer dizer; nesse esporte há pulos e já saltos, principalmente assaltos aos cofres publicos.

Para ilustrar este comentario, escolhi a conhecida estrela do "Assembléia Atletico de São Paulo", Terrina Maura. E' bastante conhecida do nosso publico, pois suas fotografias ilustram, com frequencia, as colunas das cronicas policiais.

Antes de entrar para o atletismo andou se exibindo pelos nossos teatros sob a alcunha de Maria Conceição, em companhia do Procopio Ferreira, do qual, se não pôde assimilar os meritos artisticos, roubou-lhe ao menos, a protuberancia nasal, complexo que a torna furiosa quando as fotografias a pilham de perfil.

Celebrisou-se numa façanha espetacular quando marcou tempo recorde num grande salto de extensão praticado na pista do "Assembléia". Esse assalto tomou o numero 336 e Conceição recebeu uma gorda recompensa em dinheiro, embora a Fede-C. P. não tenha homologado essa vitoria, afirmando e confirmando a existencia de vergonhosa marmelada.

Como de outras tantas vezes, tambem, foi instaurado inquerito e, como sempre, as "medidas" não couberam no "caso".

Conceição faz parte de um sindicato que lhe permite gozar de imundiciedades profissionais, privilegio que lhe permite praticar os mais atrevidos assaltos, sem dar bola a ninguem.

Esse privilegio é o mesmo que os politicos chamam de imunidades parlamentares.

Embora seus dotes fisicos venham se desmagnificando, assentuadamente, com peito são, ela anda, consegue atrair a simpatia dos seus colegas da Assembléia, no selo dos quais goza de relativo prestigio.

REGOZIJO PELO NOSSO APARECIMENTO — A fotografia acima é um documento indiscutivel do sucesso de nossa apresentação, quando grande massa popular, reclamava em altas vozes, um exemplar do "Correio Paulistano", em cujas paginas se incluia o nosso brilhante periodico. A nossa edição esgotou-se. Advertimos aos nossos amaveis leitores que, para o futuro, sejam mais deligentes, a fim de que tal situação não mais se repita.

Obrigado, amigos.

FUTEBOL

Brandão, o simpatico tecnico da seleção nacional, não esconde a sua grande alegria, pelas brilhantes vitorias que nossos rapazes vêem colhendo. Esperamos que essa auspiciosa serie se interrompa a fim de salvar o prestigio do nosso futebol.

O Primeiro e Unico Jornal Chutepolitico do Mundo!